Trieste (34122) Via S. Pellico 8
Tel.: 755255 - 755955 (centralino a ricerca automatica)
Concess. Pubblicità: Publikompass, p. Unità d'Italia 7

# IL PICCOLO

Domenica, 14 marzo 1976
Anno 95 (Sped. abb. postale - Gruppo 1/70) Lire 150
N. 8965 nuova serie Fondazione 1881

INSERZIONI: PK, p. Unità d'Italia 7, tel. 755255 - 755955 - Prezzi mm d'alt. (largh. 1 col.): Commerciali L. 530 (festivi posiz. e data prestabilite 600) - Necrologie L. 500/1000 a parola (partecipaz. 700/1400 a parola) - Finanziarie e legali L. 900 - Redazionale e cronaca L. 600 (festivi 650) - Avvisi economici: prezzi sulle rubriche (domenica 20% in più); IVA 12%
Il giornale si riserva il diritto di rifiutare qualsiasi inserzione - ABBONAMENTI (C/C Postale 11/5398): ITALIA annuo L. 40.000, sem. L. 21.000, trim. L. 11.000 (col Piccolo del lunedì: 46.500, 24.500, 12.800) - ESTERO: annuo L. 63.500, sem. L. 32.750, trim. L. 16.900 (col Piccolo del lunedì: 73.500, 38.000, 19.550) - Copie arretrate L. 300

ESPLODONO FISICAMENTE I DISSENSI ALLA TERZA GIORNATA DI LAVORI

## Saragat parte a sorpresa dal congresso in tumulto

**Dieci minuti di pugni mentre parlava Righetti della destra - Il leader «storico» avrebbe lasciato anche per contrasti sull'atteggiamento verso i «tanassiani»**

DAL NOSTRO CORRISPONDENTE
Firenze, 13

Saragat che lascia il congresso e schiaffi che volano in aula: questi gli elementi più salienti della terza giornata congressuale del PSDI. Saragat era arrivato verso le dieci al palazzo dei congressi: era piuttosto teso. Correva voce che ieri sera si fosse incontrato con i rappresentanti dei gruppi della sinistra e che ci fosse uno scontro. Qual era stato il motivo della polemica? I leaders della sinistra stanno sostenendo, fin dal primo momento, che chi vincerà questo congresso ha diritto al premio di maggioranza. Saragat nel suo discorso di ieri ha detto esplicitamente che lui era contrario perché ogni gruppo doveva essere rappresentato in comitato centrale in modo proporzionale. Su questa tesi sono cominciati i commenti. Perché Saragat tiene questa linea? Quale obiettivo vuole raggiungere? Lo scopo del capo della socialdemocrazia italiana era limpido: se scattava il premio di maggioranza è ovvio che l'opposizione, qualunque risultato avesse raggiunto, qualunque cifra avesse conquistato, sarebbe stata duramente punita e ridotta di numero. L'ovvia conseguenza un arroccamento della ex maggioranza tanassiana su decisi posizioni contestatrici della nuova linea. Ed è esattamente l'opposto di quello che intende Saragat il quale mira — e lo si è capito dal discorso che ha fatto — a guidare un partito unito, non spezzato da malumori e dissensi.

Fra i «big» della sinistra invece c'è una specie di vendetta congressuale, specialmente dopo Genova, e la volontà di mortificare quella che loro considerano la prepotenza tanassiana che non si capisce bene come si sarebbe articolata (al di là di ogni giudizio politico) dal momento che le decisioni sono avvenute quasi sempre all'unanimità. Il fatto è che Saragat da ieri non si è fatto più vivo. Ha lasciato la camera all'albergo dove alloggiava. Non ha detto niente a nessuno, non ha rilasciato dichiarazioni. Qualcosa del genere era accaduta anche al congresso di Genova, ma si sapeva in partenza che l'ex presidente della Repubblica quella volta si sarebbe fatto vedere, avrebbe parlato e poi sarebbe ripartito. In quel momento era troppo viva la polemica con Tanassi, tant'è che Saragat dalla tribuna parlò dell'homunculus goethiano, con un chiaro riferimento al suo ex pupillo.

Per questo congresso invece non c'era niente di tutto questo. Le cose tra lui e Tanassi si erano aggiustate alla meno peggio ed il segretario del partito lo aveva accolto con grande cordialità al suo ingresso in sala, mentre a Genova rimase clamorosamente seduto e non volle nemmeno salutarlo. Con la mancanza di versioni ufficiali bisogna affidarsi alle voci. C'è chi sostiene che la partenza di Saragat non è niente di eccezionale, lo ha già fatto altre volte (e lo abbiamo già visto) in più lo aveva già detto arrivando a Firenze. Inoltre ci sarebbe il fatto che domani è l'anniversario della morte della moglie alla quale era legato in modo particolare: Saragat, dicono alcuni dei suoi, voleva essere a Roma in tutti i modi.

Così affermano chi vuole sdrammatizzare. Dall'altra parte invece si dice tutto il contrario e si sottolinea la polemica, se non la rottura, con le correnti di sinistra. L'ex presidente della Repubblica se n'è andato — giurano i più — perché non ha voluto assistere al massacro finale. Comunque non è da escludere nemmeno che Saragat sia partito per quanto è successo in sala questa mattina.

Oggi infatti sono volati gli schiaffi. Dalle parole, come era nell'aria, sono passati ai fatti. E' accaduto mentre stava parlando l'on. Umberto Righetti, un uomo molto vicino al segretario del partito Tanassi. La platea ha cominciato a riscaldarsi appena il presidente di turno, il senatore Ariosto, ha annunciato l'intervento di Righetti. I delegati hanno cominciato a mormorare: Righetti è conosciuto per un buon oratore senza troppi peli sulla lingua, un polemico nato, e Righetti stamane non si è certo smentito.

Senza fare troppi complimenti ha preso il toro per le corna e ha detto pari pari che la contestazione di sinistra era facile ma che era anche ingenerosa ed ingiusta dal momento che le decisioni assunte dal partito nel periodo della gestione di Tanassi erano state unanimi. Decisioni e gestione: infatti uno dei leader più scatenati della sinistra, Pietro Longo, in effetti è il vice segretario del partito. Apriti cielo! Sono cominciati i fischi e le urla. Righetti si fermava e li lasciava sfogare, poi riprendeva e buttava, come è nella sua natura, un'altro po' di benzina sul fuoco. Ed ha ricordato che l'appoggio al governo Moro, che ora Longo vuole ridimensionare, era stato deciso da tutti Longo compreso. I delegati di Tanassi hanno cominciato a reagire e dalle parole si è passati alle mani: per una decina di minuti l'auditorium del palazzo dei congressi fiorentino è stato un mare in tempesta.

Da una parte alcuni delegati si prendevano a cazzotti. Al centro interveniva il servizio d'ordine ed uno degli addetti si è rimediato un pugno nella testa, ha reagito e lo hanno dovuto portare via a viva forza. Il senatore Ariosto si è sgolato al microfono. «State buoni» gridava, «calmatevi», «è doloroso constatare (per lui soprattutto che fa parte della sinistra) che ieri tutti hanno potuto parlare in tranquillità». Ed era vero. Ieri infatti avevano preso la parola quasi tutti i big della sinistra interna e non era successo niente. Oggi invece è accaduto il finimondo alimentato chiaramente proprio dai delegati che sono contro Tanassi ed il suo gruppo.

Per dieci minuti, un quarto d'ora non c'è stato verso di riportare la calma: se la situazione si placava da una parte, un focolaio si accendeva da un'altra. Qualcuno ha tentato anche di salire sul palco della presidenza. E' intervenuto anche l'onorevole Costantino Belluscio, sempre della sinistra, per cercare di calmare gli animi. Alla fine Righetti ha potuto ricominciare a parlare, ma gli animi sono rimasti tesi per tutto il giorno. In serata la notizia che Saragat aveva lasciato Firenze.

Molti oggi gli oratori. Ma due in particolare meritano l'attenzione e la meritano perché, al di là di ogni giudizio politico, rappresentano le due anime più vere di questo PSDI: Cariglia, presidente del gruppo parlamentare della Camera e Mauro Ferri, ex segretario del partito, probabilmente l'unico

**Fulvio Apollonio**

Continua in 2.a pagina

### La situazione

Nella DC si tende a smentire la diffusa opinione secondo la quale dal prossimo congresso del partito, che si aprirà giovedì, emergerà la volontà di giungere alle elezioni anticipate. Precise smentite sono venute dalla presidenza del consiglio e dal capogruppo di Montecitorio Piccoli circa alcune illazioni per le quali Moro avrebbe riferito a Piccoli e a Bartolomei di aver intenzione di gestire lo scioglimento delle Camere da Palazzo Chigi.

Giornata tumultuosa al congresso del PSDI. Sono volati pugni e schiaffi durante l'intervento di Righetti, della destra. Ci sono voluti più di dieci minuti per sedare il tumulto. Tra i discorsi più importanti, ci sono stati quello di Cariglia (tanassiano, ha messo in guardia contro la preponderanza del PCI in caso di «grande maggioranza») e Ferri (sinistra, molto più aperto ai comunisti). Ma il dato politicamente più importante è dato dall'improvviso abbandono di Saragat, che è partito in giornata.

La voce più attendibile vuole che il capo carismatico del PSDI sia in contrasto con i compagni di corrente sull'atteggiamento da tenere nei confronti del gruppo Tanassi dopo l'inevitabile vittoria della sinistra. Saragat sarebbe conciliatore: gli altri vorrebbero «vendicare» le umiliazioni subite al congresso di Genova, vinto da Tanassi.

PRECISAZIONI DELL'AMBASCIATORE VOLPE

## AIUTEREMO L'ITALIA SE STARÀ AI PATTI

Milano, 13

«Gli italiani non ci hanno chiesto qualcosa in particolare ma soltanto, genericamente, aiuti che verranno concessi così come si può e si deve fare con un amico. Sempre che questo amico si attenga ai patti». Lo ha detto stamane alla presenza di numerosi giornalisti l'ambasciatore degli Stati Uniti, John Volpe, che si trova a Milano nel quadro delle celebrazioni per il bicentenario dell'indipendenza americana.

Il rappresentante statunitense, che ha dedicato al colloquio con i giornalisti soltanto pochi minuti, è stato chiaro: «Il mio Paese — ha detto — ha stipulato accordi precisi con l'Italia, così come con altri paesi del Patto atlantico. Noi, però, non possiamo obbligare nessuno a rispettare questi patti, tantomeno l'Italia. Ciascuno è libero di scegliere la propria strada permettendo, però, a chi non si trova d'accordo, di proseguire in altra direzione».

L'evidente allusione di Volpe alla prospettiva d'un ingresso dei comunisti al governo ha provocato una serie d'altre domande. Considera il fatto che la stipulazione del Patto atlantico risale a un momento storico

Continua in 2.a pagina

CONTRATTACCO DEL PRESIDENTE DELLA «STANDA»

## Sferza: soldi sì ma solo ai politici

***Nel nostro paese, sostiene il manager, una grande azienda deve sottostare alla prassi delle «elargizioni» per veder riconosciuti i suoi diritti - Negati i legami con Jalongo***

Roma, 13

«Se qualcuno ha usato dei denari della "Standa" per corrompere dei pubblici funzionari io non ne ho la responsabilità. Io ho la responsabilità — afferma il presidente della Standa, Gino Sferza in un'intervista al settimanale "Tempo" — di qualcosa di molto diverso: ho autorizzato che dei denari della Standa e non molti venissero dati ad alcuni partiti e ad alcuni politici».

Spiegando i motivi per cui sono stati dati questi soldi — molto meno del ventilato miliardo e mezzo — Sferza afferma: «La Standa non opera in un sistema astratto. Lavora in un paese, questo paese, in cui esistono certe prassi e certi meccanismi. Una di queste prassi è che se un'azienda della grande distribuzione come la nostra vuole vedere riconosciuti i suoi diritti più elementari come quello di ottenere delle licenze, deve creare un clima di "simpatia" nei suoi confronti. E allora deve, dico: deve, assumere intere famiglie se vuole aprire un nuovo punto di vendita in una certa città che è anche un certo collegio elettorale: deve, dico: deve, dare prova d'attenzione nei confronti di certe persone e di certe istituzioni se vuole che i suoi problemi vengano guardati con altrettanta attenzione. Lo fa la Standa e lo fanno le altre aziende del ramo. Alcune con soldi, altre come le Coop, grazie alle loro preziose parentele politiche. La prassi è questa e non l'ho inventata io. Ma sono elargizioni che non si concedono per ottenere questa o quella cosa, si concedono solo per ottenere che i propri diritti vengano presi in considerazione».

Sferza aggiunge che tali elargizioni «è meglio farle. Come è meglio fare pubblicità sui giornali per reclamizzare un nuovo supermercato. La Standa è Montedison, e la Montedison da qualche tempo non gode di una reputazione splendida. E allora certe spese di rappresentanza, ci è stato fatto capire, diventano ancora più necessarie. La prova? questa grande piovra che sarebbe la Standa, questa divoratrice di licenze, l'anno scorso ha aperto solo tre filiali, quest'anno solo altre tre. Mentre con i costi del lavoro alle stelle e l'indice delle vendite in cantina per via della recessione, avrebbe bisogno di moltiplicare i propri punti di vendita. Non è un paradosso: se abbiamo pagato qualcuno, l'abbiamo fatto per aprire i supermercati, l'abbiamo fatto per non chiuderli».

Gino Sferza

Il presidente della Standa, in merito a Italo Jalongo, sempre nell'intervista afferma: «Questo signor Jalongo non l'ho mai visto, mai conosciuto. Mi è stato segnalato, una delle decine di segnalazioni che ogni giorno arrivano sul tavolo di un qualsiasi presidente di una qualsiasi grande industria. Io ho girato la segnalazione a chi di dovere, in questo caso, il segretario generale della Standa, Uberto Poletti. Non c'è una sola carta, una sola testimonianza che possa dimostrare il contrario. Poletti si è servito di Jalongo come consulente per procacciare affari e agevolazioni all'azienda? E perché non avrebbe dovuto? All'epoca Jalongo era un commercialista qualunque, sul suo conto non c'era in giro la minima chiacchiera».

«E' vero invece — prosegue il manager del gruppo Montedison — che quando è scoppiato il caso Rimi, e Jalongo è stato accusato di complicità mafiose, io stesso ho dato personalmente, e mi è stato facile dimostrarlo, disposizioni precise perché la Standa interrompesse ogni rapporto con lui. Jalongo ha usato dei denari dell'azienda per corrompere alcuni funzionari della camera di commercio per farci ottenere licenze? E' Jalongo che ne deve rispondere e se lo avessi saputo avrei chiesto io per primo l'intervento della magistratura. E non solo per ragioni morali, perché sistemi del genere innescano una catena di ricatti e di intimidazioni che non c'è nuovo supermercato che possa compensare. Ho firmato versamenti a Jalongo per 60 milioni. A Jalongo, però: a nessun altro. Non potevo sapere, e non rientrava nei miei compiti sapere, come erano stati impiegati quei soldi».

Soffermandosi sul pagamento ai «politici» Sferza ad esempio dice: «dovevamo aprire un ipermercato nella città, diciamo, di x. Certi partiti ci hanno detto: benissimo il permesso ve lo diamo ma ad un patto, adesso voi vi mettete d'accordo con le Coop. Cosa voleva dire mettersi d'accordo con les Coop? Voleva dire che abbiamo dovuto cedere alle Coop un edificio di quattro piani perché anche le Coop potessero aprire, nella stessa cittadina, un loro ipermercato. Questo è il sistema oggi: prendere o lasciare. E non si lascia quando si ha sulle spalle la responsabilità di 20 mila dipendenti».

Smentito che i soldi ai partiti e ai politici siano stati pagati dai «fondi neri» della Montedison, Sferza conclude l'intervista sostenendo: «Lasciamo la Montedison fuori da questa vicenda. In questa vicenda c'è una sola domanda, a mio avviso, che merita di essere fatta: l'interesse generale della collettività esige o no che ci siano dei nuovi supermercati? Se la risposta è affermativa, come credo debba essere, allora tutto è più semplice.

*(Ansa)*

SMENTITA ALLE VOCI SULL'ORIENTAMENTO DELLA DC VERSO ELEZIONI ANTICIPATE

## Moro nega la volontà di ricorrere alle urne

***Anche Piccoli respinge le indiscrezioni di stampa - «No» dei comunisti alla consultazione De Mita propone una responsabilizzazione di governo intercambiabile: DC, PSI e PCI***

DALLA REDAZIONE ROMANA
Roma, 13

La diffusa opinione degli osservatori politici secondo la quale dal congresso democristiano dovrà emergere la decisione di sciogliere anticipatamente le Camere per non dover affrontare il referendum sull'aborto è stata smentita sia da Palazzo Chigi, sia dal capogruppo d.c. a Montecitorio, Piccoli. Alcuni giornali, oggi, hanno affermato che Moro avrebbe riferito a Piccoli e al collega Bartolomei di essere deciso a gestire, da Palazzo Chigi le elezioni anticipate lasciando a Zaccagnini la segreteria.

La smentita della presidenza del consiglio è stata secca: «L'impegno del presidente del Consiglio — dice una nota — è stato sempre indirizzato, e specialmente durante la crisi di governo, ad evitare consultazioni politiche anticipate che egli, a più riprese, ha definito una rovina per il Paese. Del resto la costituzione del governo monocolore — prosegue la nota — non avrebbe avuto senso se non nella prospettiva, appunto, di evitare le elezioni e di impegnare invece la DC a rendere, fidando nella necessaria collaborazione degli altri partiti, un utile servizio al Paese in un momento di grandi difficoltà politiche ed economiche».

Un'altra smentita è venuta da Piccoli che ha definito «incredibile e completamente destituita da fondamento» l'informazione secondo la quale, in una relazione tenuta ai dirigenti della corrente dorotea, egli avrebbe attribuito all'on. Moro l'intenzione di giungere ad elezioni anticipate a giugno. Sul colloquio che insieme al sen. Bartolomei abbiamo avuto con il presidente Moro — ha aggiunto Piccoli — si sono già imbastite altre speculazioni che abbiamo confutato. Per chi conosce la serietà, il senso dello stato e la prudenza dimostrati, proprio anche durante l'ultima crisi di governo, dal presidente Moro, la notizia si smentisce da sé.

A questo punto Piccoli non nasconde una punta polemica forse nei confronti dei suoi stessi compagni di partito. «Non metto in discussione la buona fede dei giornalisti che — egli dice — evidentemente, riferiscono sulla base di informazioni in partenza tendenziose. Essi dovranno più attentamente controllare le fonti informative, poiché potremmo assistere ad ulteriori interessate manovre».

L'ipotesi di elezioni anticipate è stata decisamente respinta da Pajetta per il PCI, che ha anche criticato i dirigenti democristiani per l'atteggiamento assunto a proposito dell'aborto. «Noi siamo decisamente contrari alle elezioni anticipate — ha detto — e non vediamo come gli altri possano giustificarle». A questo punto Pajetta ha fatto una proposta: visto che alle elezioni bisogna andare con un programma, allora «confrontiamoci adesso, subito, rispondiamo con idee e proposte politiche.

Una proposta parte poi da De Mita in una intervista rilasciata al settimanale «Tempo» e cioè un accordo «tra le forze politiche valide, DC, PSI e PCI, perché in qualsiasi combinazione di governo chi resta fuori non debba mai più soffrire dell'uso spregiudicato che viene fatto per tenerselo. Qualsiasi politica di sacrificio per tutti potrà essere gestita alternativamente da governi DC, PSI e PCI, oppure DC e PSI, oppure DC e PCI, oppure PSI e PCI, alternanze dialettiche prive di rischio se i partiti a turno fuori del governo non mobiliteranno un malcontento selvaggio».

Parlando del PSI De Mita ha detto che il congresso ha dimostrato che «anche tra i socialisti la questione comunista è il punto d'incontro di tutti i nodi». Secondo De Mita, la questione comunista si può risolvere in un unico modo: «Facendogli credito, con le riserve del caso, superate le quali, la vita italiana, tutta intera, cambierebbe corso».

**Marina Alessi**

L'ULTIMO DOLOROSO ADEMPIMENTO DOPO LA TRAGEDIA DI CAVALESE

## I FAMILIARI RICONOSCONO LA SALMA DI FABIO RUSTIA

**Analoga identificazione del corpo di Stefano Checcarelli da parte dei suoi congiunti Un giovane austriaco sporgerà denuncia «contro ignoti»: la funivia non era efficiente**

Cavalese, 13

*Intorno alle 17 nella pieve di Cavalese si è compiuto l'ultimo doloroso adempimento per consentire la definitiva tumulazione delle ultime salme tra le quali le due protagoniste dell'ormai noto e straziante equivoco. Sono quelle del triestino Fabio Rustia, finita per sbaglio a Milano perché confusa con quella dello studente lavoratore Stefano Checcarelli, di 25 anni, e quella di quest'ultimo che era rimasta — con un nome storpiato, e quindi inidentificabile per l'errata trascrizione delle sue generalità sullo ski-pass che recava al collo — nella pieve del paese.*

*Il feretro della salma di Fabio Rustia è arrivato con l'auto funebre del comune, accompagnato dai familiari (il papà e due fratelli) del povero Stefano Checcarelli ed è stato sistemato subito accanto a quelli dove giacciono le salme della moglie Adriana e dei figlioletti Alessandro e Francesco. Il compito del riconoscimento è toccato alla mamma, ad un fratello e una sorella di Fabio Rustia e alla mamma di Adriana Mori in Rustia.*

*Altrettanto hanno fatto, poco dopo, alla presenza del pretore Lucchini, i familiari di Stefano Checcarelli, la cui salma è ripartita verso le ore 18 alla volta di Milano. Nella chiesa di Cavalese sono rimasti, adesso, i quattro feretri della famiglia Rustia e quelli di due coniugi tedeschi; tutti e sei partiranno soltanto lunedì prossimo per le rispettive destinazioni ed anche quest'ultimo pietoso atto della tragedia si sarà compiuto.*

*Prosegue frattanto l'inchiesta giudiziaria sulle circostanze della sciagura. Anche stamani il pretore Lucchini e la commissione tecnica nominata dalla magistratura sono tornati sul pilone intermedio della funivia del Cermis per ulteriori rilievi. Nell'ospedale di Fiemme, intanto, continua a giacere, in una stanza del primo piano l'unica superstite della sciagura, Alessandra Piovesan, di 14 anni di Milano, per la quale la prognosi è di 60 giorni.*

*E' immobilizzata sul lettino, con le gambe fratturate ancora in trazione ma è lucida e abbastanza serena, considerato quello che le è successo ma soprattutto perché ignora ancora che è morta tanta gente e che sono rimasti uccisi, fra gli altri, due suoi compagni di scuola. «Stavamo avvicinandoci alla stazione di arrivo — dice Alessandra — quando ho sentito un forte colpo e mi sono accorta che la cabina stava precipitando: Intorno a me c'era un gruppo di tedeschi, ridevano, senza apparentemente rendersi conto che stavamo cadendo e che potevamo morire tutti».*

Telefoto Ansa

**Milano — I familiari di Stefano Checcarelli mentre effettuano il pietoso compito di disconoscere la salma ritenuta del loro congiunto. In quella bara giace, invece, il triestino Fabio Rustia**

*Definitivamente accolta la tesi che la sciagura è stata determinata dall'accavallamento della fune traente su quella portante, determinando la fusione e la frattura a «fetta di salame» dei «trepoli» posti in superficie fino a comprometterne definitivamente la funzionalità proprio all'altezza dell'ultimo pilone di sostegno, provocandone così il completo tranciamento e la caduta della cabina, l'inchiesta è sempre più volta a circoscrivere ed identificare l'eventuale errore umano che ha provocato quel guasto che, si sostiene, tecnicamente non avrebbe potuto mai avvenire.*

*Nella capitale austriaca un giovane assistente dell'Istituto tecnico superiore di Vienna ha affermato che presenterà denuncia alla procura della Repubblica di Vienna «contro ignoti» per la sciagura di Cavalese. Reinhold Hawle — questo il nome dell'insegnante che ha 27 anni — sostiene che durante il suo soggiorno in Val di Fiemme dal 17 al 24 febbraio presso l'albergo Los Andes di Castello (una località vicina a Cavalese) «almeno una ventina di volte» la funivia del Cermis con a bordo passeggeri fu bloccata nel punto d'incontro con la cabina in discesa.*

*«Era come se avessero usato il freno d'emergenza — ha detto Hawle in un'intervista al "Kurier" — e ogni volta che succedeva noi passeggeri eravamo sbatacchiati da una parte all'altra della cabina. Solo il conduttore, che evidentemente conosceva l'inconveniente, si teneva aggrappato». Il giovane ha dichiarato che altri turisti fra cui un olandese, un tedesco di Bad Neuss di nome Joerg Treiber e una olandese di 50 anni sono stati testimoni di queste «prove» e che tutti si sono chiesti perché per questi esperimenti non venisse usata la prescritta zavorra di cemento, anziché far salire i passeggeri come per una corsa normale.* (Ansa)

## Il «caso Eligio»

Telefoto Ansa

**Novara — Padre Eligio è in carcere sotto l'accusa di truffa e falso. Qui il religioso ritratto durante una recente convocazione dal magistrato in ordine al caso Ambrosio. Coinvolti e arrestati anche il fratello e una terza persona. Servizio in II pag.**

SCARCERATI IL MILIARDARIO E GLI ALTRI DUE IMPUTATI

## Ambrosio torna libero su cauzione (100 milioni)

**Il versamento effettuato dal padre - Scadute le cautele istruttorie**

Milano, 13

Sono stati scarcerati oggi, dopo dieci giorni di detenzione al carcere di San Vittore, il miliardario Francesco Ambrosio, il suo legale avvocato Gernando Rosa e il commercialista Umberto Artico. Dopo una girandola di colpi di scena l'inchiesta giudiziaria sul miliardario sembra così essere calata di tono. Il provvedimento di scarcerazione è stato firmato dal consigliere istruttore Amati dopo il parere favorevole per la concessione della libertà provvisoria ad Ambrosio e agli altri due imputati espresso dal P.M. Guido Viola al quale l'istruttoria rimane ora affidata con rito sommario.

I legali difensori dei tre imputati, avvocato Petriello (per Ambrosio e Artico) e avvocato Daluiso (per Rosa), avevano chiesto la scarcerazione dei loro patrocinati per mancanza di indizi. Per uscire dal carcere il miliardario ha dovuto versare una cauzione di 100 milioni di lire; 25 milioni sono stati invece versati dal commercialista Artico; l'avvocato Rosa, dal canto suo dovrà sottostare a misure di polizia.

La scarcerazione dei tre — secondo indiscrezioni — sarebbe da porre in relazione al fatto che nei loro confronti erano venute a scadere le cautele di ordine istruttorio. L'inchiesta proseguirà comunque: come noto Ambrosio e Artico sono accusati di falso in atto pubblico e tentata truffa ai danni dello Stato; l'avvocato Rosa deve invece rispondere di favoreggiamento.

Circa il versamento di cento milioni per Ambrosio, risulta che questo è stato fatto dal padre del finanziere, Ferdinando Ambrosio, titolare di due gallerie a Pescara in cui si vendono tappeti persiani.

*(Italia)*

UNA SETTIMANA VALUTARIA DIFFICILE

# Nel ciclone lira sterlina e franco

NOSTRO SERVIZIO PARTICOLARE

Roma, 13

La settimana valutaria terminata ieri è stata contraddistinta da un forte calo delle monete «deboli», con a capo la lire, la sterlina britannica e il franco francese. La nostra moneta, in particolare, si è fortemente deprezzata sul dollaro la cui quotazione, medie Uic (Ufficio italiano dei cambi), è passata nell'arco dell'ottava dalle lire 798,125 di venerdì 5 marzo alle 806,025 di ieri. C'è da aggiungere, però, che la quotazione della valuta americana, giovedì prima del listino, aveva per la prima volta dall'apertura della crisi toccato la 810 lire.

In termini di indici di svalutazione, secondo quelli calcolati dalla Banca d'Italia, il deprezzamento non appare così grave: infatti, quello sul dollaro passa dal 27,21 per cento del 5 marzo al 27,92 per cento (record di svalutazione dal febbraio 1973) di ieri; quello calcolato sulle monete della CEE passa dal 35,54 per cento al 35,75 per cento; infine quello calcolato sulle 15 monete di conto valutario ordinario passa dal 31,70 per cento al 31,95 per cento.

Durante questa settimana, la lira ha recuperato piuttosto nettamente sulla sterlina, ma sarebbe meglio dire che questa si è deprezzata: la quotazione della sterlina si è fissata ieri a 1558,25 lire contro le 1601,40 di sette giorni prima. Rispetto alle altre monete, franco francese compreso, la lira ha perso: il franco svizzero è passato da 307,925 lire a 311,45, il marco da 309,10 a 312,215 lire, il franco francese da 176,435 a 176,925.

La continua erosione della nostra moneta, secondo ambienti bancari, è dovuta al fatto che la Banca d'Italia ha praticamente cessato di intervenire sul mercato a sostegno della valuta, e questo per non compromettere definitivamente il proprio stock di riserve. Al contrario, sui mercati esteri, la settimana è stata caratterizzata da pesanti interventi delle banche centrali, anche perché si ritiene che qualche moneta, come il franco francese, possa essere svalutata ufficialmente.

La Banca di Francia, in difesa, ha infatti venduto circa 1 miliardo di marchi tedeschi nella sola giornata di venerdì, mentre la Bundesbank tedesca ha acquistato 100 milioni di franchi francesi in scambi interbancari, dopo aver concluso acquisti per 86 milioni di franchi al listino di Francoforte. La «Federal Reserve» statunitense è stata anch'essa molto attiva, con interventi valutati, nel solo pomeriggio di ieri, intorno ai 100 milioni di dollari.

La richiesta di marchi ha intanto portato ad un indebolimento del dollaro nei confronti della valuta tedesca. La parità del franco sul marco è scesa a New York al di sotto del punto di intervento (fissato a 0,5668): il franco ha infatti quotato a 0,5661 marchi. Anche l'oro ha subito cedimenti: a Londra ha chiuso a 133 - 133,75 in calo di 50 centesimi l'oncia. Rispetto alle quotazioni di chiusura rilevate sui mercati valutari europei, il dollaro si è assestato sui seguenti valori alla chiusura di New York: 2,5700 marchi contro 2,5817 (2,5759 giovedì a New York); 4,5892 franchi francesi contro 4,4575 (4,5475); 2,5793 franchi svizzeri contro 2,5872 (2,5886); 301,02 yen contro 301 (300,84).

La sterlina si è collocata su un valore di 1,9270 dollari contro 1,9265 a Londra e 1,9355 a New York della seduta precedente. La valuta inglese ha infatti ceduto in seguito all'annuncio di un disavanzo superiore al previsto negli scambi con l'estero riferiti a gennaio. La Banca d'Inghilterra ha mantenuto invariato (al 9 per cento) il tasso minimo sui prestiti ed è poi intervenuta in appoggio alla sterlina. A Francoforte, il franco francese è sceso al di sotto del punto d'intervento previsto dal serpente (il gruppo di valute europee che fluttuano congiuntamente) negli scambi interbancari.

A Parigi, il franco era ancora sotto forti pressioni nonostante i massicci interventi operati dalla Banca di Francia. Il ministro delle finanze Fourcade ha dichiarato che il governo di Parigi non intende chiudere i cambi, ed ha attribuito la crisi del franco all'indebolimento della lira italiana e della sterlina.

A. G. I.

## Confindustria: Visentini non ha ancora accettato

Roma, 13

L'ex ministro delle finanze, il repubblicano Bruno Visentini, non ha accettato ancora la candidatura a presidente della Confindustria. Ambienti vicini all'ex ministro, in merito alla notizia che Visentini avrebbe già accettato la «designazione» pubblicata oggi da un quotidiano, affermano che la notizia è priva di ogni fondamento: anzi l'ex ministro delle finanze — proseguono gli stessi ambienti — è «tuttora molto perplesso e le considerazioni negative sulla sua accettazione dell'incarico sono piuttosto prevalenti».

Nei prossimi giorni, la giunta esecutiva della confederazione dovrebbe essere convocata (il consiglio direttivo lo dovrebbe decidere nella riunione del 17 marzo) per ascoltare ufficialmente i risultati della commissione confindustriale per la designazione del nuovo presidente (Corbino, Mazzoleni e Costa). Questa commissione, com'è noto, nel sondaggio fatto tra gli industriali ha avuto un plebiscito per Visentini.

Considerato che l'assemblea della Confindustria dovrebbe svolgersi a maggio, i responsabili della Confindustria cercheranno di avere quanto prima una risposta da parte dell'ex ministro delle finanze; infatti, è stato rilevato in ambienti confindustriali che, se Visentini non dovesse accettare la designazione, è necessario che la commissione dei «tre» inizi velocemente un nuovo sondaggio.

# LA VILLA DEL «MONSIGNORE»

Telefoto Ansa

Roma — La villa di Casalpalocco dove è stato eseguito l'arresto del fratello di padre Eligio, Franco Gelmini, definito «monsignore»: ma il Vaticano ha smentito tale titolo ecclesiastico

IL CLAMOROSO ARRESTO DEL FRATE «ASSISTENTE» DEL MILAN E FONDATORE DI «MONDO X»

# TRUFFA AD UN CASEIFICIO L'ACCUSA A PADRE ELIGIO

**Con lui in carcere il fratello (anch'egli sacerdote) e un avvocato - Massimo riserbo degli inquirenti**

Novara, 13

Padre Eligio, al secolo Angelo Gelmini, di 45 anni, e il fratello, don Franco Gelmini, di 53 anni, arrestati stanotte su ordine del procuratore di Vercelli per truffa e falso, sono rinchiusi nelle carceri di Novara dove saranno interrogati dal magistrato. Padre Eligio e il fratello sono accusati di truffa e falso ai danni del caseificio dei fratelli Passera, di Crescentino. Padre Eligio è stato arrestato nella notte a Cozzo Lomellina dai carabinieri del nucleo investigativo di Vercelli, che lo hanno immediatamente condotto alle carceri di Novara. Don Franco Gelmini, fratello di padre Eligio, è stato arrestato ieri presso Roma per lo stesso reato. Un terzo arresto è avvenuto a Roma: si tratta dell'avvocato Carmelo Conte, di 57 anni, che resterà per il momento a Roma.

L'ex assistente spirituale del Milan padre Eligio, è stato arrestato dai carabinieri di Vercelli nel castello di Cozzo Lomellina, nel Pavese, un antico maniero di proprietà dei conti Gallarati Scotti, nel quale il frate l'estate scorsa inaugurò la «Eco base», un'organizzazione simile a quella di «Mondo X», che si prefigge scopi di carattere ecologico e di rilancio dell'agricoltura. L'inaugurazione avvenne nel mese di agosto dello scorso anno. In quell'occasione fu presentato anche un volume, scritto dallo stesso padre Eligio e intitolato «La vacche».

In questi ultimi giorni il nome del frate è stato fatto diverse volte in quanto amico del finanziere Franco Ambrosio, arrestato il 4 marzo scorso a Milano su ordine di cattura del sostituto procuratore della Repubblica Guido Viola perché indiziato dei reati di ricettazione e associazione per delinquere.

L'ordine d'arresto di padre Eligio è stato eseguito ieri sera alle 20.30. Quando si è recato personalmente ad aprire la porta, padre Eligio ha riconosciuto il maresciallo Greco, che conosce da tempo, e ha intuito il motivo della «visita» dei carabinieri. Quando il maresciallo Gallo gli ha notificato l'ordine d'arresto, padre Eligio non ha avuto particolari reazioni, anche se è apparso più seccato che stupito. Ai militari ha detto: «Andiamo pure», e li ha seguiti indossando i pantaloni scuri e il maglione blu girocollo che portava in quel momento. E' stato trasferito in carcere, in attesa di essere interrogato.

La procura vercellese mantiene il più stretto riserbo sul meccanismo della truffa e sulle ragioni che hanno portato in carcere i tre. Il sostituto dott. Brancaccio tace, in attesa che siano esauriti gli accertamenti tuttora in corso; e ha dichiarato anzi che «sono esclusi sviluppi prima di lunedì prossimo».

Risulterebbe comunque che i tre, in concorso fra di loro, avrebbero truffato di una somma di circa 50 milioni i titolari del caseificio «Passera» di Crescentino, un'azienda che da alcuni mesi si trova in difficoltà finanziarie. I loro nomi sarebbero stati riferiti al magistrato nel corso di un interrogatorio inerente a una precedente vicenda che condusse in carcere l'ex capitano della guardia di finanza Sergio Fringuelli, di Roma, e il commerciante lattiero-caseario Biagio Bisceglia: i due si erano offerti di ottenere al caseificio «Passera» un recupero di crediti Iva per 173 milioni, chiedendo in cambio una forte tangente.

L'ordine di arresto provvisorio deciso dal dott. Brancaccio dovrà essere convalidato da regolare ordine di cattura entro i prossimi venti giorni. Intanto, padre Eligio è stato rinchiuso nelle carceri di Novara. In base al concordato tra lo Stato e la Santa Sede, egli — nella sua qualità di religioso — ha il diritto a una cella singola, e a Vercelli tale cella non era disponibile.

Il fratello di padre Eligio, don Franco Gelmini, abita in una villa ampia ed elegante di via Alessandro Stradella, una strada che — di fronte a Casalpalocco — collega la zona residenziale chiamata «Infernetto» alla via Cristoforo Colombo, che da Roma porta verso Ostia. La villa è a due piani e vi accudisce personale di servizio che, secondo quanto si è appreso, comprende tra l'altro una donna, una persona di colore e un autista: quest'ultimo è stato visto spesso dai vicini alla guida di diverse automobili parcheggiate nella villa.

Don Gelmini — secondo quanto è stato riferito — si era trasferito in questo edificio soltanto da poco tempo, sembra proprio per avvalersi delle più ampie possibilità di parcheggio che esso offre rispetto a un vicino villino dove abitava in precedenza.

(Italia-Ansa)

## Precisazioni del Vaticano

DAL NOSTRO CORRISPONDENTE

Città del Vaticano, 13

*Non è monsignore, è stato sospeso «a divinis» nel settembre scorso, è stato diffidato dall'usare abiti prelatizi. Queste le notizie fornite stamane dal vicariato di Roma alle richieste dei giornalisti che volevano notizie sul «prelato» Franco Gelmini, fratello di Padre Eligio, arrestato la scorsa notte.*

*Il nome del «monsignore» non risulta nell'annuario pontificio, né in quello della diocesi di Roma e questo è un segno probante che non ha alcun ufficio in Vaticano, né che è stato «incardinato» nella diocesi di Roma. Ha cinquantuno anni. Si sa per certo che ha ricevuto l'ordinazione sacerdotale a Grosseto in un anno imprecisato. Poi venne a Roma e a un certo momento si presentò a un convento di suore chiedendo di poter celebrare al mattino la messa per la comunità. Era compito, distinto. Qualche anno fa comprò una villa sontuosa a Casal Palocco, in località «Infernetto», dove abita gente molto benestante, attori. Aveva due grosse macchine.*

*Al mattino, quando si allontanava, faceva sapere a tutti che «andava in Vaticano» per lavoro. Talora approdava alla villa anche Padre Eligio. Si ha il sospetto che sia stato don Franco stesso a mettere in giro la voce di una sua grande amicizia con monsignor Marcinkus, che è a capo delle finanze vaticane. Marcinkus ha detto ai giornalisti di non aver mai avuto legami stretti di amicizia con il «monsignore».*

*Stamane, quando in Vaticano i giornali hanno portato la notizia dell'arresto del «prelato», quasi tutti negli uffici della Santa Sede si sono domandati chi fosse: in realtà don Gelmini cercava di vivere al largo del Vaticano, specialmente dopo la sospensione «a divinis» e la diffida ad usare abiti prelatizi. E in più temeva che qualcuno ricordasse il suo arresto nel 1969 per bancarotta fraudolenta.*

Ar. Pa.

## Denunciato a Venezia direttore amministrativo del teatro «La Fenice»

Venezia, 13

Il direttore amministrativo del teatro autonomo «La Fenice» di Venezia, rag. Achille Pavan, di 57 anni, è stato denunciato oggi alla magistratura dalla sovrintendenza del teatro per «gravi responsabilità nella conduzione amministrativa dell'ente». Un comunicato dell'ente rende noto, inoltre, che «il rag. Pavan è stato sospeso dall'incarico e dalle funzioni».

(Ansa)

UN ALTRO 5 PER CENTO IN PIU'

# La Fiat aumenta i prezzi delle «127» e delle «128»

Torino, 13

**A poche ore di distanza dalla virtuale smentita alle voci di nuovi aumenti di prezzo delle vetture Fiat (da noi data nell'edizione di ieri), la casa torinese ha inopinatamente annunciato un aumento medio dei prezzi del 5 per cento per quanto riguarda i modelli «127» e «128»; restano escluse dai rincari, per il momento, la «126», la «131» e la «132», ma è probabile che a breve scadenza anche i prezzi di queste vetture vengano allineati ai nuovi aumenti. La Fiat ha giustificato i rincari con la necessità di adeguare i prezzi all'incremento dei costi di produzione.**

**Questi i nuovi prezzi, validi da lunedì 15 marzo (tra parentesi i prezzi precedenti):**

**Fiat «127»: berlina due porte (1.870.000) 1.990.000; berlina tre porte (1.970.000) 2.095.000; special due porte (1 milione 970.000) 2.095.000; special tre porte (2.070.000) 2.200.000.**

**Fiat «128»: berlina 1100 due porte (2.050.000) 2.175.000; berlina 1100 quattro porte (2.165.000) 2.295.000; berlina 1100 special due porte (2.205.000) 2.340.000; berlina 1100 special quattro porte (2.320.000) 2.460.000; familiare 1100 (2.250.000) 2.385.000; berlina 1300 due porte (2.140.000) 2.270.000; berlina 1300 quattro porte (2.255.000) 2.390.000; berlina 1300 special due porte (2.295.000) 2.435.000; berlina 1300 special quattro porte (2.410.000) 2.555.000; familiare 1300 (2.340.000) 2.480.000; «128» tre porte 1100 (2.530.000) 2.685.000; «128» tre porte 1300 (2.620.000) 2.780.000; «X1/9» special (3.250.000) 3.445.000.**

**I prezzi si intendono franco fabbrica, esclusa Iva.**

REVOCATO LO SCIOPERO DEGLI ASSISTENTI DI VOLO

# Domani aerei regolari Gli statali alla firma

**L'accordo per questi ultimi prevede 20 mila lire di acconto e revisione degli straordinari - Dal 24 si parla del contratto**

DALLA REDAZIONE ROMANA

Roma, 13

Governo e sindacati si incontreranno lunedì mattina per la sigla del protocollo di intesa sull'accordo intercorso a proposito dell'aumento di 20 mila lire delle retribuzioni degli statali e per la revisione degli straordinari. Nella prossima settimana, inoltre, si incontreranno governo e sindacati per discutere della vertenza sul trasporto aereo: per questo motivo il sindacato degli assistenti di volo (Anpav) ha deciso di revocare lo sciopero di otto ore indetto per lunedì. L'annuncio dell'incontro, di cui non è stata ancora fissata la data è stato dato dalla Fulat che «nel prendere atto della convocazione al ministero del lavoro, ribadisce che non saranno tollerati rinvii per una soluzione obiettivamente possibile della vertenza che si trascina da oltre un anno».

La decisione di siglare il protocollo di intesa per gli statali è stata presa ieri nel corso dell'incontro fra il ministro della riforma della pubblica amministrazione, Morlino, e i tre segretari generali Lama, Storti e Vanni. Durante la riunione è stato anche stabilito che le trattative per il rinnovo del contratto degli statali avranno inizio il 24 marzo e che saranno accelerati i tempi per la definizione dell'intesa raggiunta per la vertenza dei parastatali.

Inoltre è stato concordato che «nella terza decade del mese avrà luogo un incontro governo-segreteria confederale unitaria con la partecipazione del ministro del tesoso, per la definizione del quadro finanziario entro cui collegare le vertenze del pubblico impiego. Subito dopo avranno inizio gli incontri per i rinnovi contrattuali a partire appunto da quello degli statali».

Un giudizio positivo sui risultati dell'incontro di ieri con Lama, Storti e Vanni e la delegazione dei sindacati dei pubblici dipendenti, aderenti alla federazione Cgil - Cisl - Uil, è stato espresso oggi — in una dichiarazione — dal ministro Morlino. «E' stato un incontro molto costruttivo — ha dichiarato Morlino — perché è stato possibile fare il punto su tutte le questioni già risolte e sulle iniziative necessarie per perfezionare, nei prossimi giorni, i relativi provvedimenti di attuazione.

«Ma — ha proseguito Morlino — risultato più importante è stata l'intesa raggiunta per delineare un procedimento e un calendario con i quali, cominciando dagli statali, sarà possibile organizzare, sistematicamente, le trattative per i rinnovi contrattuali. Questo procedimento, che costituisce una linea qualificante del programma di governo, consentirà di raccordare gli aspetti normativi delle trattative agli svolgimenti della riforma delle pubblica amministrazione de all'attuazione della delega della legge 382 per l'ordinamento regionale.

«Inoltre — ha detto ancora Morlino — la riconduzione ad una impostazione unitaria, degli aspetti economici delle trattative per tutto il pubblico impiego consentirà di definire gli svolgimenti di tutta la spesa corrente per i prossimi anni e di precisare, quindi, la componente più significativa di un programma di risanamento della finanza pubblica. Corrispettivamente al dialogo con le regioni, reso più puntuale dalla nuova legge di contabilità e dalla modifica della finanza regionale, permetterà di definire la precisione la dinamica della spesa pubblica per tutti i settori diversi dall'industria e fare un raffronto fra le previsioni della spesa corrente e quelle per i servizi.

Carlo Marassi

## Sequestrate sigarette per 280 milioni

Trento, 13

Il recente aumento del prezzo delle sigarette ha dato luogo a una immediata recrudescenza del contrabbando di tabacchi lavorati esteri: altrettanto immediata è stata però almeno a Trento la reazione della guardia di finanza, che la scorsa notte ha rinvenuto e sequestrato a bordo di un convoglio ferroviario provenente dal Brennero circa 80 quintali di «bionde» per un valore complessivo di 280 milioni di lire.

## Caso Lockheed: Martella è tornato

Roma, 13

**Il sostituto procuratore della Repubblica Ilario Martella, il magistrato che indaga sullo scandalo Lockheed, è rientrato questo pomeriggio a Roma proveniente da Parigi, dove si era recato a interrogare Roger Bixby Smith, ex vice presidente della società americana.**

**Martella, avvicinato dai giornalisti all'aeroporto di Fiumicino subito dopo l'arrivo, ha detto: «Non rivolgetemi domande relative all'interrogatorio di mr. Smith. Non potrei rispondervi senza venir meno al segreto istruttorio. L'unica cosa che posso dirvi è che non si è trattato d'un viaggio inutile».**

**Negli Stati Uniti l'«International Telephone and Telegraph» e la «Westinghouse Electric» hanno fatto sapere di avere accertato che versamenti irregolari o discutibili sono stati fatti negli ultimi anni all'estero. Si tratta della 30.ma e 31.ma società americane che rivelano volontariamente l'esistenza di questi versamenti.**

*CONFERMATE LE PREVISIONI DELL'ALTRO GIORNO SUL SUO PROSSIMO RILASCIO*

# MARINA D'ALESSIO È A CASA OLTRE 500 MILIONI IL RISCATTO

***Era stata rapita a Roma lo scorso 12 febbraio - Prima di liberarla l'avrebbero narcotizzata***

Roma, 13

**Marina D'Alessio, la giovane di 22 anni rapita a Roma il 12 febbraio scorso, è stata rilasciata questa sera. La ragazza è giunta davanti alla propria abitazione, sulla via Nomentana, con un taxsì, pochi minuti prima delle 21. Marina D'Alessio indossava la stessa gonna lunga e la pelliccia con cui era vestita la mattina di trenta giorni fa quando è stata sequestrata dai banditi.**

**Appena entrata in casa, la ragazza ha abbracciato a lungo i genitori, la sorella e alcuni amici, che la stavano aspettando. I congiunti e gli amici — secondo quanto si è appreso — erano stati avvertiti dai rapitori della prossima liberazione dell'ostaggio.**

Marina D'Alessio non ha voluto parlare finora con i giornalisti della sua disavventura. Al dirigente della squadra mobile dott. Fernando Masone e al comandante del nucleo investigativo dei carabinieri magg. Antonio Cornacchia, la giovane è apparsa in discrete condizioni di salute, anche se un po' provata dalla lunga prigionia.

Marina D'Alessio è stata lasciata libera dai banditi poco dopo le 20.30 sulla via Flaminia Nuova, nei pressi del raccordo anulare, a poca distanza da un bar. Appena l'autovettura con la quale Marina era stata trasportata dal rifugio segreto a Roma si è allontanata, la ragazza è entrata nel locale pubblico e ha telefonato ai genitori, dicendo loro di aspettarla a casa poiché preferiva servirsi di un taxsì.

Oltre agli investigatori, a casa D'Alessio si è recato anche il medico di famiglia il quale ha visitato la ragazza riscontrandole uno stato confusionale. Su questo particolare, polizia e carabinieri fanno l'ipotesi che la ragazza, qualche tempo prima della sua liberazione, possa essere stata narcotizzata dai banditi affinché non ricordasse, al momento dell'interrogatorio, l'eventuale itinerario percorso e il tempo impiegato dall'autovettura per giungere nella zona del rilascio. Il medico ha praticato a Marina alcune iniezioni allo scopo di annullare gli eventuali effetti del narcotico o di qualche potente sedativo che i rapitori possono averle somministrato.

Marina D'Alessio avrebbe dovuto essere liberata sin da giovedì sera o, al massimo, ieri sera, se non fosse avvenuto un «incidente tecnico» nell'operazione della consegna della somma pattuita tra il padre della giovane, Domenico, e i rapitori. Dopo gli ultimi contatti dei giorni scorsi, nei quali si era conclusa la lunga trattativa e fissata la cifra per la liberazione della ragazza — oltre 500 milioni di lire in banconote di grosso taglio — Domenico D'Alessio avrebbe dovuto lasciare la borsa col danaro in un'automobile parcheggiata nei pressi di un bar della zona Talenti, nel quartiere Montesacro Alto.

L'uomo, però, non ha voluto rischiare di andare in giro con una somma così rilevante, per timore di una rapina, né di lasciarla incustodita per un determinato periodo di tempo. Domenico D'Alessio e il suo avvocato si sono perciò recati all'appuntamento seguiti, seppure da lontano, da un'altra autovettura a bordo della quale ci sarebbero stati uomini fidati. I rapitori, che presumibilmente erano appostati nella zona, visto che Domenico D'Alessio non era solo, hanno evitato di farsi vivi preferendo rimandare al giorno dopo il nuovo contatto con le modalità del pagamento del riscatto in una zona diversa.

Non si sa ancora se il danaro è stato consegnato ieri sera o stasera stessa, qualche ora prima che la prigioniera fosse lasciata libera, come era stato deciso negli accordi telefonici ed epistolari con i quali Domenico D'Alessio e i rapitori si sono mantenuti in contatto.

(Ansa)

Dalla prima pagina

## Saragat

vero esponente della sinistra interna.

Cariglia ha sostenuto la corresponsabilità di tutti nella gestione del partito, ha parlato contro il frazionismo spesso ingiustificato, ha detto che è necessario un rinnovamento del modo stesso di fare politica, ha sostenuto che la proposta della collegialità nella guida del PSDI lo trova d'accordo. Dopo aver accennato alla crisi economica, al problema del finanziamento dei partiti, alla battaglia per la moralità, Cariglia ha affrontato il tema politico vero e proprio.

«La politica delle alleanze — ha affermato — così come si è caratterizzata tra gli anni 60 e 70 è entrata in crisi facendo sorgere, come fatto politico dominante, la questione del compromesso storico inteso come superamento delle alleanze di centrosinistra. Insisto sul fatto che l'ipotesi del compromesso storico non è altra che un'alleanza più vasta di quelle che si sono potute realizzare fino ad oggi, e che comunque avrebbe come aggravante il venir meno di una consistente alternativa politica nel Paese. Il compromesso storico — ha aggiunto — è di fatto l'assemblearismo ed è facile intuire che nel caso nostro il partito dominante sarebbe quello più burocratico, cioè il PCI».

«E' una questione — ha detto ancora Cariglia — quella del potere che non si potrà fino a quando il PCI non avrà raggiunto la sua piena autonomia nel campo dei rapporti internazionali e non sarà coerente con la sua dichiarata adesione al pluralismo politico, perciò dobbiamo ricordare a Berlinguer che la sua adesione al pluralismo, per essere coerente, deve essere seguita dalla esplicita denuncia nei confronti di quei regimi comunisti che negano il pluralismo e con esso la libertà dell'uomo. Berlinguer non può predicare l'eresia e nello stesso tempo rimanere nel dogma solidarizzando con l'ortodossia». Cariglia, come già fece a Genova, ha di nuovo avanzato la sua proposta di area laica e socialista che oggi, pur con varie sfumature, sembra essere diventata patrimonio di tutte le componenti del partito.

Se Cariglia dunque è e si muove nel solco della più pura tradizione socialdemocratica che si ricollega a Saragat, l'onorevole Ferri sembra invece essere attratto dalla sirena socialista o meglio ancora comunista. La suggestione del 15 giugno, non c'è dubbio, lo ha fortemente condizionato, lui che fu tra i promotori della scissione socialdemocratica del 1969. Per Ferri il 12 maggio 1974 (vittoria divorzista) ed il 15 giugno 1975 «sono due tappe che manifestano la crescita civile e culturale del paese che si libera dall'ipoteca confessionale e l'esigenza inarrestabile di nuovi metodi di governo e di obiettivi di trasformazione sociale più avanzati segnando la fine del trentennio di egemonia politica della DC».

Partendo da questa premessa non è stato difficile per Mauro Ferri teorizzare perciò la validità di un governo di emergenza di tutte le forze dell'arco costituzionale o «più ancora di un'associazione del PCI alla maggioranza». L'ex segretario del PSDI quindi ha aggiunto che da questa soluzione non si esce: o così o chiodi. Sia il PSDI ad accettarla e poi spetterà al congresso democristiano prendere una decisione. Insomma la storia del cerino che passa di mano in mano.

E ad alimentare questo incubo contribuirà certo anche il discorso di saluto al congresso fatto dal presidente dei senatori comunisti Perna. Il dirigente del PCI è stato molto abile: ha lusingato i congressisti quando ha detto che quest'assise offriva importanti motivi di riflessione, li ha tranquillizzati sostenendo che sarebbe stata una discussione inutile andare alla ricerca di responsabilità passata, li ha stimolati quando ha affermato che bisognava riparare i danni, fare giustizia e rafforzare le istituzioni democratiche.

F. A.

## Ai patti

**molto diverso da quello attuale? Tiene pertanto conto dell'evoluzione politica dei paesi che l'hanno stipulato? Degli equilibri politici mondiali che sono notevolmente modificati nell'arco di questi ultimi 30 anni? John Volpe ha fornito una sola risposta a tutti questi interrogativi: «Credo — ha detto — che si tratti soltanto di considerare in termini di collaborazione la disponibilità americana di aiutare i paesi del Patto atlantico che chiedono il nostro intervento. E' chiaro che là disponibilità d'una parte deve trovare un riscontro preciso e assolutamente chiaro dall'altra. L'equilibrio dello scacchiere mondiale — ha aggiunto Volpe — è importante ora come lo era al momento della stipulazione del Patto atlantico. Non possiamo permetterci di correre in aiuto di chi potrebbe trovarsi su posizioni diverse dalle nostre».**

TRE CROATI CONDANNATI

## CANZONE «NEMICA»: un anno di carcere

Belgrado, 13

Tre giovani di Osijek, in Croazia, sono stati condannati a un anno di carcere ciascuno per aver cantato «canzoni di contenuto nemico e offensivo». I giudici hanno definito gli imputati (due ventenni e un diciannovenne) «ubriaconi sfaccendati».

## VESCOVO CECO ricevuto dal Papa

Città del Vaticano, 13

Il Papa ha ricevuto stamane in udienza il vescovo cecoslovacco mons. Frantiseck Tomasek, amministratore apostolico di Praga. La situazione fra la Santa Sede e la Cecoslovacchia sembra subire una «impasse» dopo la visita effettuata a Praga dal 24 al 26 febbraio dello scorso anno dal segretario del consiglio per gli affari pubblici della chiesa mons. Casaroli (comunemente definito il «ministro degli esteri» del Papa) e la successiva visita a Roma, dal 10 al 13 dicembre scorso, di una delegazione guidata dal direttore della segreteria per gli affari ecclesiastici della presidenza del consiglio cecoslovacco.

In quell'occasione venne stabilito che i prossimi colloqui avrebbero avuto luogo a Praga, in data da destinarsi. Intanto, su tredici diocesi cecoslovacche, soltanto quattro possiedono un vescovo, mentre le altre nove ne sono prive da anni.

In precedenza Paolo VI, che aveva concluso nella prima mattinata gli esercizi spirituali, protrattisi per una settimana, aveva ricevuto in udienza l'arcivescovo polacco di Cracovia, cardinale Karol Wojtyla, che aveva dettato le «meditazioni» degli esercizi stessi.

GRAVI INCIDENTI PRESSO UN LICEO DURANTE LA DISTRIBUZIONE DI VOLANTINI

# SCONTRI TRA AGENTI E ULTRÀ DI SINISTRA A ROMA: 4 FERITI

Roma, 13

*Quattro persone sono rimaste ferite durante alcuni tafferugli accaduti nel pomeriggio in via Appia Nuova, all'altezza del liceo «Augusto». Sono un giovane di 24 anni, Giuseppe Gonnella, che è stato ferito da un colpo d'arma da fuoco alla gamba destra con una prognosi di 60 giorni per la frattura del femore; l'appuntato di pubblica sicurezza Leonardo Bovino di 47 anni, che ha subito contusioni alla testa e all'addome con una prognosi di 15 giorni; il maresciallo Giuseppe Boldino, di 53 anni, che guarirà in dieci giorni per una contusione alla testa; e il maresciallo Michele Bonaccio, di 51 anni, che ha subito una contusione al naso con una prognosi di otto giorni.*

*Secondo una ricostruzione dell'accaduto fatta dalla polizia, tutto è cominciato verso le 13.30, cioè dopo che un centinaio di giovani aderenti a gruppi della sinistra extraparlamentare distribuivano, davanti al liceo Augusto, volantini ciclostilati dal «PDUP per il comunismo» e «Avanguardia operaia». Gli agenti, la maggior parte dei quali in abiti civili, in servizio sul posto per prevenire possibili incidenti, si sono disposti di traverso sulla strada per impedire che gli extraparlamentari di sinistra entrassero in contatto con un gruppo di aderenti al «Fronte della gioventù» della vicina sezione missina di via Noto, i quali erano fermi sull'angolo di via Appia Nuova.*

*Mentre i poliziotti si adoperavano per contenere i giovani di sinistra, alcuni di questi ultimi avrebbero estratto chiavi inglesi e altri corpi contundenti, con i quali avrebbero aggredito gli agenti. Questi ultimi avrebbero reagito facendo una carica, durante la quale sono stati sparati alcuni colpi di arma da fuoco a scopo intimidatorio, colpendo il giovane Gonnella.*

## Giovane ferito dai missini

Roma, 13

I funzionari dell'ufficio politico della questura hanno fermato due giovani missini indiziati del ferimento, avvenuto nella tarda serata di ieri, di Alvaro Insardi, un giovane aderente di «Lotta continua». Sono Alberto Cenci, di 17 anni, e Alfonso Licata, di 20. Il primo, iscritto al «Fronte della gioventù», l'organizzazione giovanile del MSI-DN, si era fatto ricoverare ieri sera nell'ospedale «San Giovanni», poco prima che Alvaro Insardi fosse accompagnato al «Policlinico».

Al posto di polizia dell'ospedale aveva dichiarato di essere stato aggredito e ferito da alcuni giovani di sinistra, mentre con alcuni amici stava affiggendo manifesti del MSI-DN a largo Volumnia. Il secondo risulta invece iscritto alla sezione del MSI di via Acca Laurenzia. Gli investigatori hanno inoltre identificato e stanno ora ricercando un terzo giovane missino, che avrebbe preso parte ai fatti avvenuti a largo Volumnia, chiariti nei dettagli dai funzionari dell'ufficio politico.

Secondo la polizia, infatti, i giovani di destra stavano affiggendo manifesti del MSI-DN nella piazza, quando gli si sono avvicinati alcuni giovani aderenti a organizzazioni di estrema sinistra. Tra le due fazioni è sorta una lite, subito degenerata. Nel corso della colluttazione, i missini avrebbero sparato alcuni colpi di pistola, due dei quali hanno raggiunto Alvaro Insardi. Quest'ultimo è tuttora ricoverato con riserva di prognosi.

DIMOSTRAZIONE DAVANTI A UNA FABBRICA

# TAFFERUGLIO NEL MILANESE PERCOSSI DUE CARABINIERI

Milano, 13

*Un maresciallo e un brigadiere dei carabinieri sono rimasti feriti nel corso di tafferugli avvenuti verso le 10 di stamani, davanti alla fabbrica di viti autofilettanti «Knipping» a Rozzano, un centro all'immediata periferia di Milano. I militari feriti, che sono stati ricoverati nel policlinico di Milano, sono il maresciallo Francesco Messina, di 48 anni, comandante della stazione di Gratosoglio, e il brigadiere Giuseppe Lavornia, di 35 anni, di stanza nella stessa stazione. Entrambi hanno riportato trauma cranico e ferite lacero-contuse alla testa. Il maresciallo Messina è stato giudicato guaribile in 15 giorni e il brigadiere Lavornia è ancora in osservazione.*

*Secondo una prima ricostruzione dei carabinieri, stamani davanti ai cancelli della fabbrica si sono presentate alcune decine di persone per protestare contro i dirigenti della «Knipping», che consentivano il lavoro straordinario nella giornata semifestiva. I manifestanti, scandendo slogan, hanno invitato i dipendenti che si trovavano all'interno a smettere di lavorare e a uscire. La direttrice dello stabilimento ha avvertito la stazione di Gratosoglio, dalla quale è partito un pullmino con quattro carabinieri agli ordini del maresciallo Messina. Quando sono giunti sul posto, i carabinieri hanno cercato di convincere i manifestanti ad allontanarsi, ma, dopo una discussione, alcuni dimostranti hanno percosso i due sottufficiali con oggetti contundenti.*

*E' stato dato l'allarme alla centrale operativa e, mentre i manifestanti si allontanavano, sono giunte numerose pattuglie dei carabinieri della compagnia «Magenta» e del nucleo investigativo di Milano. Diciannove persone sono state fermate.*

# Il cimitero della libertà

L'ultranonagenario George Bernard Shaw è rimasto nella storia soprattutto per la irriverente furia dissacratrice del perbenismo tradizionale. Non risparmiava nulla e nessuno. Nelle sue commedie si rincorrono atroci satire. Nelle interviste, alcune sue risposte facevano trasalire gli interlocutori. Gli fu chiesto un giorno che ne pensasse dei giovani e della gioventù in generale. Rispose: «La giovinezza è un'età meravigliosa; peccato che sia data in mano ai giovani». A novant'anni, della sua esperienza e di quella degli altri, diceva: «L'esperienza è una realtà che serve a render noiosi i vecchi e a infastidire i giovani senza profitto per nessuno».

Se queste regole paradossali fossero applicate anche alla definizione di libertà, si potrebbe affermare che essa è sì una cosa meravigliosa ma, purtroppo si trova nelle mani dell'uomo.

* * *

Scavalcato il preambolo di derivazione shawiana, vorrei stendere alcune considerazioni sul modo di concepire la libertà. Anzitutto il problema non sta tanto nella libertà in se stessa, ma piuttosto nel cattivo uso che di essa facciamo. La libertà, ancor prima di essere una potenziale capacità di scelta, è una esclusiva facoltà interiore dell'uomo, la quale ne contrassegna l'essere e — in senso lato — ne condiziona l'agire. Essere liberi significa — in fondo — essere uomini. Quando la libertà viene impedita od ostacolata, il livello esistenziale si abbassa e l'uomo risulta cosificato, diventa cioè un oggetto qualunque. Ciascuno di noi, ogni volta che si accinge ad esercitare il nativo e inalienabile diritto alla personale libertà, si accorge che — dentro e fuori di lui — si innalzano delle barriere inibitive. Tuttavia l'uomo resta l'unico essere privilegiato e libero anche se nell'esercitare la sua libertà si accorge che sulla sua stessa lunghezza d'onda vibrano estranee interferenze che la disturbano, la violentano fino a renderne problematico l'esercizio.

La prima a subire l'urto di queste abusive interferenze esterne, è la libertà di pensare. Qui entrano in azione i persuasori — impropriamente chiamati occulti — che tentano di cattivarla: la propaganda politica si schiera per irretirla; i regimi totalitari prima la pianificano poi la imprigionano quindi la massificano fino ad inibirla con tecniche scaltrite, disumane, raffinate, brutali, lente e inesorabili. Si veda il lavaggio del cervello nel quale l'uomo viene ridotto in condizioni tali da porlo sulla sogla del frenocomio. Circa questo processo di alienazione, esiste una letteratura testimoniale sovrabbondante dalla quale traspare la violenza multipla e raffinata che svuota l'uomo. Le cavie prese di mira sono gli intellettuali: letterati, filosofi, scienziati, artisti che per difendere il loro libero pensiero sono finiti in luoghi dove gli altri — senza la dovuta procura — pensano per loro. Solgenitzin, Sacharov, ci hanno lasciato pagine conturbanti. Tuttociò si verifica quando la propria libertà di pensiero viene aggredita dall'«esterno». Ma la libertà umana trova i suoi nemici più accerrimi all'interno dell'uomo. L'essere umano, disgraziatamente, possiede la terribile capacità di rendere schiava la propria libertà. Si pensi alla condizione di chi — abdicando a ogni sforzo di volontà e rifiutando terapie di ricupero — scivola sulla china della autodistruzione dove ogni reversibilità è interdetta e dove ogni conato volitivo si spegne sul nascere in una inconsistente velleità. L'imperativo categorico della coscienza affoga nel nebuloso indefinibile spazio di un'abulia cronica. Siamo nell'area delle droghe nelle quali l'essere umano — sfuggendo a se stesso — diventa schiavo.

Ma la libertà non si inceppa soltanto nell'alveo dei paradisi artificiali creati dall'uso degli stupefacenti. Essa ha anche altri cimiteri in cui seppellirsi. La definizione di «cimitero della libertà» mi avvenne di apprenderla nel carcere di Spoleto dove, con l'amico Giovanni Albanese della Pro Civitate Christiana eravamo stati chiamati ad intrattenere i detenuti reclusi nel ciclopico maniero che si adagia ai piedi di Monte Luco. Ci dividemmo il compito. Tema la libertà. Lui avrebbe parlato della libertà come aspirazione di ogni uomo, io della libertà come ricchezza interiore. Parlare di libertà a dei detenuti, poteva sembrare una provocazione. Così, infatti, la pensava il direttore della casa di pena. Non aveva poi tutti i torti. Noi tenemmo duro. Il punto di partenza per ambedue gli argomenti era, comunque, la parola del Vangelo: «La verità vi farà liberi». L'esperienza del primo oratore, sortì esito lusinghiero. Già! L'aspirazione alla libertà non poteva che dilatare l'animo di uditori coatti. Venne il mio turno. A me toccava raddrizzare il tiro spiegando che non esisteva soltanto una libertà fisica che si poteva neutralizzare nella contenzione di un carcere. La libertà aveva anche una dimensione spirituale, interiore e per quella non c'erano carceri. Mi sforzai di far intendere che non si trattava di una libertà astratta, puramente concettuale, ma di una libertà vera, autentica dotazione di ogni essere razionale responsabile. Non si trattava di una funzione o di una creazione fantastica. Così come non è fantasia la legge di gravità per un fisico, il gene per un biologo e la grammatica per un linguista. Il discorso non faceva breccia ed io sudavo freddo. Mi salvai in «corner» — come si dice in gergo sportivo — con una battuta improvvisata: «Amici miei — dissi — la prova indiscutibile che voi siete interiormente liberi la trovate nel fatto che, in questo momento, potreste mandarmi... a quel paese assieme a tutti i miei ragionamenti». La sortita fece colpo e potei concludere con una discreta soddisfazione che si dilatò ulteriormente quando tra gli ospiti del carcere spoletano ce ne fu uno che prese la parola: «In sostanza — disse — secondo quanto lei afferma, il cimitero della libertà sarebbe all'interno dell'uomo». «Lo potrebbe diventare — corressi — se l'uomo si aliena da se stesso e si riduce alla condizione di schiavo del male al quale tutti siamo esposti».

L'esperienza di Spoleto mi insegnò molte cose.

Chi potrà mai enumerare la varietà dei tipi di alienazione? Alienati da feroci pregiudizi che atrofizzano e condizionano la ricerca della verità; alienati da superstizioni che sclerotizzano il proprio credo religioso; alienati da vizi congeniti che compromettono l'equilibrio morale; alienati da passioni violente e sfrenate che paralizzano la volontà; alienati da cronici cedimenti che rendono problematica l'attuazione delle norme comportamentali. Tutte alienazioni che minano la libertà, la fanno saltare, smembrando l'uomo e riducendolo al servizio della parte inferiore di se stesso.

Qualcuno potrebbe accusarmi di fare del moralismo arcaico, superato. Non si tratta di concezioni moralistiche ma di realtà esistenziali alle quali l'uomo spesso soggiace.

Certo, reclamare una libertà esclusivamente esteriore, lottare contro ogni prepotenza politica ed economica, difendere il principio dell'umana dignità dall'aggressività di nemici esterni, sono altrettanti doveri incombenti e irrinunciabili. Non dimentichiamo, però, che le minacce più gravi alle nostre personali libertà, non vengono dal di fuori ma dall'interno dell'uomo. Cristo, nel Vangelo è incisivo e inequivocabile:

«Poiché dal cuore vengono cattivi pensieri, omicidi, adulteri, fornicazioni, furti, false testimonianze e bestemmie. Queste sono le cose che contaminano l'uomo». (Mt, 14). «Non vi è niente fuori dell'uomo che, entrando in lui, possa contaminarlo; ma è ciò che esce dalla bocca che contamina l'uomo» (Marco, 7,15). Qui «contaminazione» equivale ad «alienazione». E l'alienazione altro non è che la privazione della capacità di disporre di sé, di autodirigersi. L'egoista, l'adultero, il fornicatore, il ladro, non sono liberi, ma schiavi di tutte queste «evasioni». E' vero che il marxismo tutti questi mali li fa derivare unicamente dalle sperequazioni economiche dovute alla disparità di classe sociale. E' facile rispondere che — quand'anche domani si riuscisse a creare il più perfetto equilibrio economico e ad abolire i dislivelli sociali — l'uomo continuerebbe a schiavizzare se stesso. Il male è dentro di lui. Protestare in oceanici assembramenti e in cortei cartellonati invocare il diritto all'esercizio della libertà da coazioni esterne esercitate da regimi totalitari o da tirannie egemonie padronali, è un sacrosanto diritto. Ma la libertà collettiva legittimamente conquistata attraverso rivendicazioni, non autorizzerà mai l'egoismo individuale. L'uomo liberato da condizionamenti economici può diventare schiavo degli istinti. La vera libertà postula la liberazione dal male. Non è ipotizzabile una società giusta nella quale continuano ad esserci uomini ingiusti e neppure una società moralmente sana che coltiva nel suo seno delinquenti, né una convivenza fraterna, se coloro che la compongono, sono privi del senso dell'alterità. Questo non è per nulla un discorso moralistico. Sono osservazioni che difficilmente trovano posto nelle polemiche sulle rivendicazioni sindacali e tanto meno si rintracciano in una politica inficiata da retoricismo nella quale il senso della «insiemità» è deficitario perché si dimentica che l'essere umano, tutt'altro che un numero nell'agglomerato pluralistico, è un'entità individuale, ben distinta, con diritti e doveri propri. Si preferisce scagliarsi con furore sadico contro gli avversari. Si trova più facile stendere proclami rigurgitanti di termiologie apocalittiche e agitare cartelloni con dei «sì», dei «no» e dei «subito» che pretendono di essere assoluti o per lo meno indiscutibili.

Partecipare a manifestazioni di legittima protesta contro l'ingiustizia, lottare per la realizzazione di una società più equa, battersi per un domani migliore, fa parte del diritto-dovere delle nostre libere scelte. Tuttavia non va mai dimenticata una cosa elementare: la libertà del signor Tizio termina proprio là dove comincia la libertà del signor Caio. Se non si tiene conto dell'esistenziale necessità di questo equilibrio di rapporti interpersonali basati sulla libera responsabilità e il reciproco rispetto, ahimè!, domani riemergeranno contrasti, scontri, passioni, odi, vendette che sono accovacciate negli anfratti della natura umana. E siamo daccapo di fronte ad una libertà male esercitata che — secondo le parole di Cristo — ci ripiomberà in quella alienazione che si chiama schiavitù. Il cimitero della libertà ha sempre il cancello aperto per consentire l'entrata delle libertà perdute e l'uscita delle libertà riconquistate.

Ogni conflitto esterno è la proiezione di precedenti conflitti interni e ogni sconfitta esterna è la proiezione di una sconfitta interiore. Il campo di battaglia resta comunque sempre l'animo dell'uomo: libertà e schiavitù potrebbero essere sinomini di verità e di errore, di bene e di male.

Cristo ha detto: «Se sarete miei discepoli... conoscerete la verità e la verità vi farà liberi». E' libero chi è nella verità, è compromesso chi è nell'errore. La coscienza — illuminata dai misteriori impulsi dello Spirito — percepisce la presenza della verità così come sente l'ingombrante disagio dell'errore. Questo è il meccanismo — semplice e complicato nello stesso tempo — del nostro essere uomini. Il discorso sulla cosiddetta buona fede, spesso è ambiguo o almeno molto vago.

**Emilio Bonomi**

ESCE DAL PERIMETRO SCIENTIFICO IL DIBATTITO SUL FUTURO DELLE APPLICAZIONI CHIMICHE E BIOLOGICHE

# RIUSCIRÀ L'INGEGNERIA GENETICA AD EVITARE LA PROPRIA «HIROSHIMA»?

**Il senatore Ted Kennedy chiede un controllo politico sulle ricerche - Sono però contrari quasi tutti gli scienziati**
**Pro e contro la manipolazione dei cromosomi - Gli esperimenti di laboratorio vengono effettuati con i batteri**

*Esperimento numero 1. La General Electric ha annunciato qualche settimana fa che nei suoi laboratori è nato un batterio capace di assorbire e «digerire» gli idrocarburi: è stato «montato» prendendo dal materiale genetico di quattro microorganismi gli elementi che servivano allo scopo. Esperimento numero 2. Il filamento di DNA corrispondente ai geni che rendono un batterio sensibile ad un antibiotico è stato isolato e inserito in un batterio non sensibile: ora anch'esso può venire attaccato dallo stesso antibiotico. Esperimento n. 3 Il DNA circolare di un batterio viene tolto dalla cellula: mediante un enzima, l'anello viene aperto e vi si inserisce un frammento genetico nuovo: rimesso il DNA nella cellula, il batterio si comporta ora in modo diverso.*

*Sono tre esperimenti di ingegneria genetica per cui sono ormai a punto le metodiche e che «potrebbero anche venire eseguiti nel laboratorio di una scuola media superiore americana», come ha fatto notare Paul Berg, un biochimico della Stanford University che qualche anno fa decise di interrompere le proprie ricerche per promuovere approfondite discussioni tra gli studiosi sul futuro dell'ingegneria genetica: «Prima di andare avanti in questa direzione, è opportuno che esaminiamo i possibili pericoli e le possibili conseguenze, una volta che passeremo dai batteri alle cellule dei mammiferi e all'uomo».*

*Si è già parlato su questa pagina degli allarmi lanciati da alcuni dei maggiori protagonisti della genetica e della biologia molecolare — Watson, Kendrew, Lederberg — nel timore che nuovi tipi di batteri patogeni possano sfuggire dai laboratori di ricerca e seminare terribili infezioni. Di questi allarmi si era resa interprete negli Stati Uniti l'Accademia nazionale delle scienze, che aveva invitato i ricercatori americani a sospendere temporaneamente le ricerche di ingegneria genetica. Nel febbraio dello scorso anno, cento e più specialisti di tutto il mondo, riuniti in convegno in California, decisero di affidare all'Istituto nazionale della sanità il compito di nominare una commissione di ricercatori che definisse le procedure di sicurezza da seguire in tali esperimenti. La commissione ha indicato una serie di laboratori considerati biologicamente «sicuri» e ha delineato un codice di autocontrollo per i ricercatori.*

*Una conclusione che tuttavia non ha soddisfatto i più critici, e che anzi, in questi ultimi mesi, ha fatto tornare alla ribalta l'ingegneria genetica anche in seguito all'annuncio delle ricerche condotte in sordina da alcune industrie farmaceutiche e da grosse multinazionali (come la General Electric di cui si è detto all'inizio). Il senatore Ted Kennedy, assieme al collega repubblicano Javits, nella sua qualità di presidente della commissione senatoriale per la sanità, ritiene che sia giunto il momento per un maggior controllo governativo sulla ricerca biologica: «Entro i prossimi venticinque anni — ha detto recentemente Kennedy — le frontiere della legge, da un punto di vista costituzionale, dipenderanno dall'etica biologica».*

*La maggior parte dei ricercatori sono decisamente contrari a questa ingerenza della politica nelle cose della scienza, e ricordano ad esempio come furono proprio gli appoggi politici e ideologici alla «biologia marxista» di Lysenko a determinare nell'Unione Sovietica un arresto delle ricerche sulla genetica applicata all'agricoltura. «Una delle ragioni per le quali oggi i sovietici sono costretti a comprare tanto grano all'estero — ha commentato David Baltimore, biologo molecolare del MIT, insignito del Nobel lo scorso anno — è proprio l'arresto delle ricerche di genetica agricola provocato da Lysenko e dai politici che lo appoggiarono negli anni Cinquanta e Sessanta».*

*Il dibattito sull'ingegneria genetica è comunque ormai uscito dal perimetro scientifico per coinvolgere anche gli aspetti morali, sociali, politici di queste ricerche, realizzate da biochimici e biologi molecolari tutti poi insigniti del premio Nobel. Nel 1953 Watson e Crick scoprirono la struttura «a doppia elica» del DNA, il materiale che costituisce i cromosomi, depositario dell'eredità genetica che si trasmette da cellula a cellula, da individuo a individuo. Intorno al 1965 Nirenberg, Holley e Khorana portarono a termine la «lettura» del codice genetico attraverso il quale il DNA impartisce le proprie istruzioni per il funzionamento della cellula, mentre Monod, Jacob e Lwoff ne identificarono i meccanismi di regolazione. Poi la stretta finale: tra il '70 e il '71 prima Khorana e poi anche Beckwith e Shapiro riuscirono a isolare da un batterio un gene, l'unità base del DNA. Khorana, addirittura, riuscì in seguito a sintetizzarlo in vitro. Nel 1972 vennero eseguiti i primi esperimenti di trapianto genetico: speciali enzimi sono in grado di dividere il DNA in frammenti, alle cui estremità possono poi venire fissati frammenti di DNA provenienti da organismi diversi, dando così vita a ibridi genetici inesistenti in natura.*

*Nessuno contesta le fantastiche possibilità aperte da tali tecniche. Ad esempio, quella di incorporare nelle cellule dei cereali dei geni batterici capaci di assorbire l'azoto atmosferico e quindi poter così ridurre drasticamente l'impiego di fertilizzanti azotati (il cui costo è oltretutto notevolmente cresciuto in seguito alla crisi energetica, essendo anch'essi un derivato del petrolio). Altra possibilità è quella di trasferire ai batteri i geni necessari per la sintesi di ormoni e anticorpi umani, ottenibili così in grande quantità. O ancora quella di correggere o perlomeno di attenuare i duemila difetti genetici di cui soffre l'1% dei bambini che vengono al mondo: anemia, diabete, mongolismo, distrofia muscolare, emofilia, fenilchetonuria, daltonismo, per non citare che i più gravi e diffusi. Possiamo inoltre aggiungere che l'aver imparato a manipolare il materiale genetico a tali livelli di raffinatezza e precisione porterà presumibilmente a nuove scoperte sulla genetica umana, e magari — è la grande speranza — a imparare qualcosa di più sul meccanismo dei tumori (ammesso sempre che questi abbiano origine virale e quindi riguardino l'inserimento di materiale genetico anomalo in una cellula).*

*Tuttavia non mancano i possibili risvolti pericolosi: la creazione in laboratorio di batteri cancerogeni, contro i quali non esisterebbero forme di difesa (sono ricerche che rientrano in quel vasto e orribile repertorio della guerra biologica); oppure l'eventualità che prima o poi queste ricerche possano essere applicate all'uomo. Possibilità, questa, che pare tuttavia ancora lontana: una cosa è manipolare l'unico e relativamente semplice cromosoma di una cellula batterica o il filamento di DNA di un virus, altro è avere a che fare con i 46 cromosomi di spaventosa complessità di una cellula umana.*

*Comunque sia, il cammino dell'ingegneria genetica è appena agli inizi. Anche tra i ricercatori impegnati in prima persona vi sono coloro che hanno paura dei possibili sviluppi e coloro che li esaltano. Jonathan Beckwith e James Shapiro, i due giovanissimi ricercatori che — come si è detto — realizzarono con i loro collaboratori l'isolamento di un gene alla Harvard Medical School, sono passati sul fronte della contestazione radicale, paventando che le loro ricerche e le loro scoperte vengano sfruttate per fini che essi non condividono: il primo si è unito al gruppo «Scienza per il popolo», collegato ai movimenti più estremisti della società americana; il secondo è emigrato a Cuba, dedicandosi a ricerche applicate nel settore agricolo.*

*James Danielli, che per primo, nel 1970, riuscì a «montare» una cellula di ameba con parti provenienti da diversi organismi, è invece schierato sul fronte opposto, quello degli ottimisti ad oltranza: «L'ingegneria genetica è necessaria e desiderabile», disse tre anni or sono nel corso di una conferenza qui a Trieste. «Dobbiamo ormai renderci conto che organismi artificiali verranno sintetizzati: dunque, non è più questo il punto centrale. Il problema cui adesso dobbiamo dedicarci è piuttosto: quale uso possiamo e dovremmo fare della nostra capacità di sintetizzare la vita. Io sostengo che, tenendo presenti la natura dell'uomo e delle società attualmente presenti sulla Terra, i risultati della vita artificiale saranno benefici. Con questa asserzione tradisco il mio ottimismo, la mia fede nella saggezza, tutto sommato, del genere umano».*

*Un ottimismo che — basta guardare alla storia dell'uomo dietro le nostre spalle — pare perlomeno azzardato. Ma Danielli ha senz'altro ragione su un punto: discutere pro o contro l'ingegneria genetica ora non ha più senso: l'ingegneria genetica è ormai una realtà. Come l'uomo ha imparato a manipolare l'atomo svelando i segreti della materia, così ora sta imparando a manipolare l'essenza stessa della vita, scoprendo che le cosiddette «leggi della natura» — che tali sono perché noi le abbiamo così etichettate — non sono ineluttabili. Ciò su cui bisogna adesso discutere a fondo è come impiegare nel modo migliore queste nuove potenzialità dell'uomo: soltanto così possiamo sperare che l'ingegneria genetica sfugga alla propria Hiroshima.*

**Fabio Pagan**

Telefoto Upi

Hannover — Un suggestivo tramonto sulle acque del lago, con le silhouettes delle famiglie che si godono il momento magico

RICORDO DI SIDONIE-GABRIELLE COLETTE, UNA SCRITTRICE QUASI DEL TUTTO DIMENTICATA

# Misteriosamente bella

**Malgrado il suo «parigini smo» sfrenato, a dispetto di una vita mai così intensamente vissuta e bruciata, appartenne sempre al paese che lasciò e che non ebbe mai la forza di ripudiare**

Ricordo l'ultima fotografia di Sidonie - Gabrielle Colette, scattata quindici giorni prima della morte (3 agosto 1954). Un'immagine patetica. Colette rimira un foglio non ancora vergato: il suo volto, un tempo bellissimo, è ora allentato, gli occhi son cerchiati e neri come l'umore delle seppie; le mani adunche già di gesso, protette dal borotalco. L'artrite la sta divorando. Sembra il volto di Marguerite Moreno, truccata da «Folle di Chaillot» quando, insieme a Louis Jouvet, nella Parigi appena liberata, rende omaggio alla sarcastica memoria di Jean Giraudoux. Colette sta morendo. La sua morbida vena di scrittrice contrasta con la vecchiezza del corpo che è quasi offensiva. Il raso nero che la copre è quello della zia di «Gigi» come la vide Raymond Rouleau nella celebre messa in scena newyorkese con Audrey Hepburn. Forse Colette non vuole lasciare il mondo, quel mondo che tanto amò e dal quale tanto ebbe senza un'ultima, ingenua civetteria. Alla sua sinistra c'è un piccolo quadro in bianco e nero: è la sua casa natale di Saint-Sauver, immersa nella serena pace dei boschi cedui, fra colline circondate da grandi foreste; è la casa campagnola della sua splendida giovinezza pagana a cui tende ancora, ora che la vita lentamente le si spegne:

Malgrado il suo «parigini smo» sfrenato, a dispetto di una vita mai così intensamente vissuta e bruciata (e basta por mente al ritratto che le fece De Pisis nel 1933 cogliendo in una folgore l'aspetto di sanculotta e di aristocratica insieme) ella appartenne sempre, come dichiarò in una intervista del 1952, al paese che lasciò e che non ebbe mai la forza di ripudiare.

Muore in un'alba luminosa e dolce, fra il fruscio degli scopini sui Boulevards e le ultime carrozze nere di un tempo che fu anche il suo e del quale, fra i tanti, Camille Pissarro ha lasciato imperitura testimonianza. Le si addice questa epigrafe: «Mi chiamo Claudine ed abito a Montigny, dove sono nata nel 1884, ma probabilmente non ci morrò»: che è l'inizio di uno dei suoi romanzi più vibranti e sensuali, «Claudine à l'école», di cui ancor oggi ci giunge il profumo di sensi originarii che in Colette (nata in realtà nel 1873) conservano sempre la loro primitiva acutezza.

Era figlia di un capitano degli zuavi e di una delicata creatura amante dei fiori e dei cani; nel ricordo degli anni maturi, insieme al mito di Saint-Sauveur, l'infanzia e l'adolescenza le sembreranno favolosi. («Cari boschi! Io li conosco tutti; li ho girati tanto spesso! Vi sono boschi cedui, arboscelli che passando vi scorticano selvaggiamente la faccia; sono illuminati dal sole, pieni di fragole, di mughetti e anche di serpi...»); il suo primo matrimonio, a Parigi, con un uomo singolare e assai più vecchio, un uomo che nelle cronache letterarie vien chiamato «Willy», resterà per sempre un mistero. «Willy» è un letterato mediocre e stanco, scrive romanzi popolari facendosi aiutare da sconosciuti «negri», è profondamente disistimato nelle redazioni dei giornali e delle case editrici: eppure Colette se ne innamora e lo sposa, infischiandosene del parere di parenti e amici. Ella è giovane, misteriosamente bella, di una bellezza aspra e talvolta perversa (potrebbe somigliare alla Albertine di Marcel Proust), è ricca di talento naturale; la sua inquietudine, i suoi interessi, la sua raffinata e spontanea dimestichezza con la letteratura, le stanno preparando un luminoso avvenire; malgrado questo, o, forse, proprio per questo, ella sposa il signor Henri Villars, in arte «Willy». Perché? Davvero se ne è innamorata? Forse ha visto in lui il protettore, una specie del professor Unrath dell'«Angelo Azzurro» della Dietrich.

Un impareggiabile storico della letteratura francese, il Lanson, può venirci in qualche modo in aiuto: «L'unico soggetto dei romanzi di Colette è la forza sorda del desiderio che spinge la donna verso l'uomo, il sussulto d'orgoglio che la separa da lui e la rigetta verso l'indipendenza, una indipendenza fiera e impennata, mai lungamente mantenuta...».

Questa sorta di abbandono quasi animalesco e il conseguente ritirarsi degli istinti fino alla spasmodica ricerca di una libertà assoluta, tanto più vagheggiata quanto più irrealizzabile, sono i due poli, solo apparentemente contradditorii entro i quali la donna Colette è sbattuta; e nella minuziosa descrizione di questi violenti stati sentimentali, sta probabilmente il suo risultato poetico più vero e duraturo. (Oltre al ciclo di Claudine, si pensi all'affascinante «Le blé en herbe», a «La chatte», a «Le Kepi»). Naturalmente, com'era prevedibile, l'innaturale sodalizio sentimentale e letterario con «Willy» cessa. Nel 1911 esce «Le vagabonde», firmato dalla scrittrice, ed è questo il primo libro che porta il nome di Colette e di lei soltanto: «Willy» esce dalla scena molto dignitosamente e non vi rientrerà mai più.

D'ora in avanti, il biografo troverà ciò che cercherà; il biografo pettegolo assai di più: dal durissimo, oscuro lavoro delle prime pagine veramente creative al lustro dell'Accademia Goncourt, dai penosi balbettii nei music-hall (altra analogia con la Lola-Lola di Von Stenberg), al secondo matrimonio con il nobile e ricco Henry de Jouvenel, l'uomo che le darà una figlia dal nome esotico ed improbabile di Bel-Gazou, dal subitaneo abbandono all'altrettanto rapido ripiegamento in se stessa: sempre in una tesa lotta contro la propria natura e contro gli altri, per essere ambigua, per essere virtuosa, per essere soltanto una donna o soltanto una scrittrice.

«Spesso i sensi furono determinanti per lei, perché, sacerdotessa dell'istinto essa era anche potenza di sentire: questo è il suo dono capitale», ha scritto ancora Gustave Lanson. E Carlo Bo, in un non dimenticato saggio del 1950: «Quando si rinuncia a capire oltre la musica stessa delle cose, c'è tutto il tempo per mettere le cose in chiaro e nessuno vorrà negare che il libro di Colette sia l'unico che rispetti e soddisfi questo limite della "luce"...»; e ancora: «Da questo punto di vista il suo lavoro in questo secolo è stato uno dei meno approssimativi, dei più liberi rispetto all'impegno preso».

Sensi e luce dominano tutta la sua opera: la casta sensualità e la luce abbagliante di «Cheri» le appartengono; anche il lettore d'oggi, frastornato e smaliziato, ne subisce il sottilissimo fascino.

Con la vecchiaia, nella sua vita compare il terzo uomo, quell'ignoto Maurice Goudecket che l'assisterà e la curerà con la devozione ammirata di un amico di gran cuore. E a nessuno, meglio che al signor Goudecket, si addicono queste parole che la giovane Colette, su, a Saint-Sauveur, aveva dedicato al padre, capitano degli zuavi: «Era nato per piacere e per combattere; improvvisatore e narratore di aneddoti».

**Luciano Anselmi**

Telefoto Upi

Colette e il marito «Willy» (Henry Gauthier-Villars) in una litografia colorata di Jacques Wely che è stata venduta in questi giorni all'asta di Sothebys per la cifra di duecentoventi sterline

## Libri ricevuti

L'Istituto Finanziario per l'arte «Finarte» ha recentemente promosso la pubblicazione di una collana di cataloghi musicali, strumento indispensabile di consultazione musicologica e storica. La lodevolissima iniziativa editoriale ha avuto la sua prima realizzazione con il catalogo delle opere attribuite a Giacomo Carissimi, il padre dell'Oratorio italiano. La meritoria impresa si deve agli appassionati interessi musicali (specie nei confronti di Carissim.) del presidente della «Finarte», Gian Marco Manusardi, ed alle ricerche di Claudio Sartori che ha redatto l'imponente «corpus» dividendolo in tre sezioni: le edizioni, le musiche manoscritte su testo italiano (Cantate e Arie), le musiche manoscritte su testo latino (Mottetti, Messe e Oratori) oltre ad un'appendice di rielaborazioni su testo inglese, musiche strumentali e composizioni spurie. La nota introduttiva è di Lino Bianchi, che fa il punto sulla fortuna di Carissimi a trecento anni dalla morte.

**G.G.**

Il numero 57 gennaio-febbraio 1976 di «Uomini e Libri» si apre con gli interventi di Sandro Briosi e Franco Mollia sulla situazione della critica letteraria oggi in Italia. Sempre nella sezione dibattiti segnaliamo gli interventi di Fulvio Castellani e Roberto Cheloni sui rapporti tra i giovani scrittori e il mondo letterario italiano, nonché quello di Guido Davico Bonino sul tema relativo alla narrativa nella attuale editoria. Segnaliamo inoltre, nella sezione dedicata alla narrativa, le recensioni ai recenti romanzi di Màrquez, Prisco, Bonura e Fernandez e le interviste a Chiara, Barbaro, Orengo, Steffenoni, Zorzi, Domina. Per la poesia ricordiamo una intervista a Giovanni Raboni sulla nuova collana «Quaderni della Fenice», e a Giulio Nascimbeni per la sua biografia di Montale. La sezione testi presenta alcune poesie inedite di Giovanni Ramella Bagneri. Il numero prosegue con le consuete rubriche dedicate alla saggistica, al teatro, al cinema, alla musica, ai libri d'arte, alle corrispondenze dall'estero, alle novità editoriali della stagione.

# ★ GIORNALE DI TRIESTE ★

SI STA ALLARGANDO IL RAGGIO D'AZIONE FINO ALLA NOSTRA PROVINCIA

## CORSA ALLE PRENOTAZIONI PER TELE MONTECARLO E LUGANO

### Due ricetrasmettitori saranno installati in Gretta e collegati col monte Cavallo
### Programmi che hanno già avuto favorevoli accoglienze - Prossimi esperimenti

Sono già centinaia i teleutenti della nostra città che si sono prenotati per la ricezione delle trasmissioni televisive messe in onda dalla stazione svizzera di Lugano e da quella di Tele-Montecarlo. Non appena si è sparsa la notizia, alcune settimane orsono, che i programmi delle due emittenti sarebbero stati entro breve tempo captabili anche a Trieste, è stata una vera corsa alle prenotazioni. «In capo a pochi giorni — conferma il titolare di un grande negozio di apparecchiature radiotelevisive — abbiamo ricevuto una montagna di richieste da parte di persone che chiedevano di poter installare le antenne per la ricezione di Tele-Lugano e di Tele-Montecarlo».

L'iniziativa di allargare il raggio d'azione delle due stazioni fino a Trieste, che peraltro è una delle poche città dell'Italia settentrionale e centrale a ricevere soltanto i programmi della TV nazionale e di quella di Capodistria, è partita da un grosso gruppo industriale che costruisce apparecchiature televisive. E' lo stesso gruppo che già tempo fa provvide a installare un ponte per Tele Lugano in provincia di Udine e che sta ora realizzando un ponte a Padova per la ricezione di Tele Montecarlo in quella zona e nelle zone limitrofe. Presi i contatti con i commercianti udinesi e con quelli triestini, il gruppo industriale in questione ha prospettato la possibilità di allargare il raggio d'azione di Tele Lugano a zone ancora «scoperte» del Friuli-Venezia Giulia (compresa la provincia di Trieste), con la possibilità altresì di permettere la ricezione di Tele Montecarlo non appena fosse stato approntato il ponte di Padova, spostando semplicemente sul monte Cavallo, alle spalle di Pordenone, il ponte già funzionante in provincia di Udine. Tale operazione sarebbe già avvenuta, se non fosse intervenuto il maltempo della scorsa settimana, che ha impedito di lavorare a quella quota. Non appena il ponte sul monte Cavallo sarà pronto, verrà affiancato al ricetrasmettitore per Tele Lugano un altro per Tele Montecarlo. Lo stesso gruppo provvederà poi a realizzare a Trieste, nella zona di Gretta, due ricetrasmettitori minori collegati con quelli del monte Cavallo. La relativa domanda di autorizzazione è già stata avanzata al ministero delle poste, il quale, dopo una recente sentenza della Corte di Cassazione, non può più esimersi dal rilasciare autorizzazioni di questo tipo.

I programmi messi in onda dalla TV di Lugano sono tutti a colori, con il sistema «Pal», e potranno essere ricevuti con estrema chiarezza. La stessa cosa dicasi per Tele Montecarlo, la quale ha già incontrato una favorevole accoglienza in altre città italiane sia per i suoi notiziari sia perché manda in onda ogni sera un film. Per la ricezione di entrambi i programmi sarà peraltro sufficiente, una volta realizzato il ponte, l'installazione di un'antenna supplementare, di costo analogo a quello delle normali antenne televisive. Già alla fine di questo mese o al più tardi all'inizio del prossimo, dovrebbero venir eseguiti alcuni esperimenti prima di passare alla fase operativa.

Grazie al ponte del monte Cavallo si prospetta poi la possibilità di ricevere in futuro anche i programmi delle emittenti della Repubblica federale tedesca, che non trasmettono comunque in lingua italiana. Alla loro ricezione sono però vivamente interessati gli albergatori e gli esercenti di tutta la costa adriatica, in considerazione delle numerose presenze di turisti tedeschi durante la stagione estiva.

### Stamane l'assemblea dell'ANVGD

**Stamane, alle ore 10, si terrà nella sala convegni della Camera di commercio di via S. Nicolò 5, l'assemblea annuale dei soci del comitato provinciale dell'Associazione nazionale Venezia Giulia e Dalmazia.**

**Sarà il presidente Mario Del Conte a tenere la relazione morale sull'attività svolta nel 1975 e il programma per l'attività dell'anno in corso; e saranno toccati anche problemi che maggiormente hanno interessato i giuliani-dalmati in relazione ai recenti avvenimenti politici. Dopo la relazione del presidente, il vice presidente, avv. Piero Ponis, illustrerà la situazione attuale sul problema dei beni abbandonati.**

### S'inaugura domani la «Casa don Marzari»

Domani alle 12.30, come annunciato, nel borgo San Nazario di Prosecco sarà inaugurata la «Casa don Edoardo Marzari», che accoglierà oltre un centinaio di anziani profughi e rimpatriati. La nuova realizzazione si deve all'Ente nazionale per lavoratori rimpatriati e profughi, il cui presidente, Emanuele Cossetto, sarà presente alla cerimonia assieme al ministro dell'interno, on. Francesco Cossiga.

In proposito il comitato di quartiere di borgo San Nazario - Circolo Acli di Contovello, rileva tra l'altro in una sua nota che «i servizi della zona sono assolutamente inadeguati sia per quanto riguarda i collegamenti con e per Trieste sia per la sistemazione viaria e la pubblica illuminazione». Il comitato di quartiere «si preoccupa quindi dell'accoglienza e della sistemazione dei nuovi ospiti» e sollecita la Regione a intervenire perché siano avviati quei lavori che Comune e Provincia hanno assicurato. Si lascia infine intravedere per domani la possibilità di manifestazioni di protesta.

SULL'ALTIPIANO DEVONO ANCORA MOLTO LAVORARE

## I RAGAZZI DELLA VIA... SPAL

(Italfoto)

A cinque giorni di distanza dall'eccezionale bufera, ancora si lavora per rimuovere la grande massa di neve caduta. In città ne rimangono ormai poche tracce, se si eccentuano i cumuli ghiacciati che il sole non è riuscito a sciogliere. Sull'altipiano, invece, rimane ancora molto da fare, come dimostra l'immagine colta ieri nella zona di Banne.

In tutti questi giorni si è lavorato ininterrottamente, con largo impiego di uomini e di mezzi. I servizi della Nettezza urbana, diretti dall'ing. Tombesi, hanno potuto contare sull'apporto di oltre 150 spalatori giornalieri che sono stati distribuiti parte in città e parte sull'altipiano ad affiancare l'opera di due pale meccaniche, di due spazzaneve, di quattro autobotti e altrettanti automezzi spargisale. Il lavoro continuerà anche oggi, e la Nettezza urbana ha anzi provveduto a mobilitare, nonostante la giornata festiva, tutto il proprio personale oltre agli spalatori giornalieri. In particolare, grazie anche all'impiego di diciassette autocarri noleggiati per l'occasione, si provvederà ad asportare i cumuli che ancora si trovano in città, mentre proseguiranno gli interventi su tutto l'altipiano.

TRAGICO INCIDENTE STANOTTE IN VIA FLAVIA

## Un morto e un ferito nello scontro tra auto

### Il tremendo urto su un tratto di strada in rettilineo
### Schiacciata la vittima nella vettura piegata in due

**Un uomo è morto e un altro è rimasto gravemente ferito in un drammatico scontro fra due automobili accaduto questa notte in via Flavia poco prima dell'una. La vittima è Pietro Triolo, di 34 anni, già abitante in via Puccini 66.**

**L'incidente è accaduto a poche decine di metri da piazzale Cagni, su un tratto della via Flavia perfettamente rettilineo e sulla sua dinamica ancora a tarda ora erano in corso i rilievi dei carabinieri. L'uomo rimasto gravemente ferito è Tullio Sacchetti, di 42 anni, domiciliato al civico 5 della stessa via Flavia.**

**Secondo alcune testimonianze assunte dai militi, l'auto del Sacchetti, una «Fiat 1500» targata TS 94118, era diretta verso il centro città. In senso opposto procedeva invece la vettura della vittima, una «Opel Manta» di colore azzurro targata TS 187064. Lo scontro tra i due veicoli è stato violentissimo, tanto che la «Manta» si è quasi piegata in due, trasformandosi in un ammasso di rottami. Al suo interno, schiacciato tra il volante e lo schienale del sedile, è rimasto il Triolo, deceduto sul colpo.**

**Un automobilista di passaggio ha dato l'allarme e poco dopo sono arrivate sul posto un'autoradio del nucleo radiomobile dei carabinieri e un'autolettiga della CRI con il medico di turno dott. Lopez, gli infermieri Scolari e Bugglotto e l'autista Bognotto. L'autolettiga è subito ripartita con il ferito verso l'ospedale, mentre il sanitario è rimasto a redigere il certificato di morte della vittima. Al ferito il medico dell'astanteria ha riscontrato un trauma cranico e toracico, alcune ferite e contusioni al torace, nonché la sospetta frattura della gamba sinistra.**

**Sul luogo dell'incidente è intervenuta anche un'autopompa dei vigili del fuoco per scongiurare eventuali pericoli d'incendio.**

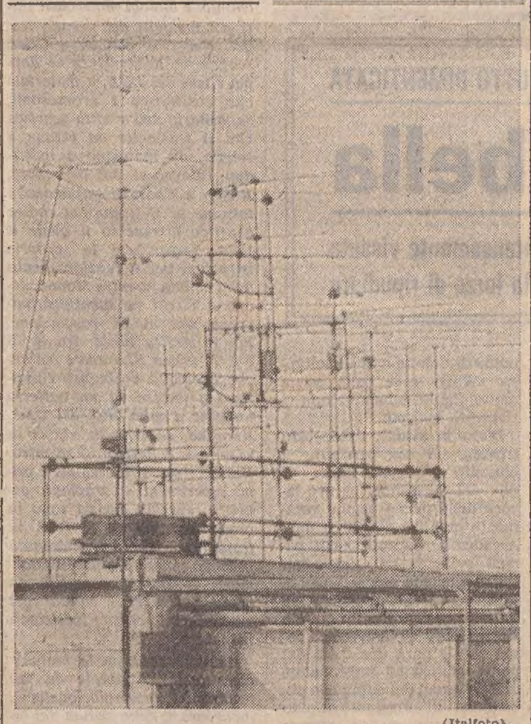

(Italfoto)

**Le selve di antenne televisive cresciute sui tetti delle case sono destinate ad arricchirsi di nuovi esemplari non appena sarà possibile, anche nella nostra città, la ricezione dei programmi in lingua italiana di Tele Montecarlo e di Tele Lugano**

### E' stato identificato l'uomo trovato morto in largo Pestalozzi

L'uomo trovato morto la scorsa notte in largo Pestalozzi è stato identificato. Si tratta di Aurelio Coslovich, di 45 anni, abitante in via Cesare dell'Acqua 22. E' stato riconosciuto dalla sorellastra, la quale ha detto agli agenti che suo fratello era molto malato e che più volte era stato ricoverato in diversi ospedali: è quindi presumibile che sia stato colto da improvviso malore, rivelatosi fatale.

Come abbiamo già pubblicato ieri, sanitari della CRI erano stati chiamati in largo Pestalozzi, dore era stato visto un uomo che giaceva sanguinante sull'asfalto. Purtroppo non c'era più nulla da fare. Il medico della CRI aveva potuto soltanto redigere il certificato di morte. Accorsero gli uomini della Volante, iniziando subito le indagini per cercare di dare un nome all'uomo che non aveva addosso alcun documento.

**Un pulmino**, attrezzato a laboratorio mobile per l'assistenza alle centrali termiche, è sparito dalla via Ananian dove era rimasto bloccato l'altra notte dalla neve: i tecnici sono andati per riprenderlo, ma non lo hanno trovato più. Nonostante le vistose scritte pubblicitarie, il pulmino targato TS 151896, evidentemente è stato rubato. Il responsabile della ditta ha denunciato il fatto ai carabinieri di via dell'Istria.

### CALENDARIETTO

**Oggi:** S. Matilde — Il sole sorge alle 6.19 e tramonta alle 18.09; la luna si leva alle 16.27 e cala alle 4.57.

**Ieri:** temperatura massima 7,3, minima 0,4; pressione mb. 1002,8 stazionaria; umidità 53 per cento; temperatura del mare 7,2.

**Maree** — OGGI: alta alle 8.23 con cm 42 e alle 20.54 con cm 52 sopra il l.m.; bassa alle 2.32 con cm 35 e alle 14.33 con cm 54 sotto il l.m. — DOMANI: alta alle 8.56 con cm 45 e alle 21.25 con cm 56 sopra il l.m.; bassa alle 3 con cm 43 e alle 15.04 con cm 55 sotto il l.m.

**Farmacie in servizio diurno** (dalle 8.30 alle 13 e dalle 16 alle 19.30): Al Corso, corso Italia 14, tel. 37524; Inam - Al Cammello, viale XX Settembre 4, tel. 796363; All'Esculapio, via Roma 15, tel. 69042; Serravallo, piazza Cavana 1, tel. 64805; Prendini, via T. Vecellio 24, tel. 790160; Alla Maddalena, via dell'Istria 35, tel. 790274.

**Farmacie in servizio diurno** (dalle 13 alle 16): Al Corso, corso Italia 14, tel. 37524; Serravallo, piazza Cavana 1, tel. 64805; Prendini, via T. Vecellio 24, tel. 790160.

**Farmacie in servizio notturno** (dalle 19.30 alle 8.30): Inam - Al Cammello, viale XX Settembre 4, tel. 796363; All'Esculapio, via Roma 15, tel. 69042; Alla Maddalena, via dell'Istria 35, tel. 790274.

**Servizio di guardia medica** prefestivo e festivo, diurno e notturno, ininterrottamente dalle ore 14 del giorno prefestivo alle ore 7 del giorno successivo al festivo per gli assistiti Inam-Inadel e per gli assistiti diretti Enpas: telefono diurno 68441, telefono notturno 732627.

**Servizio medico comunale** per chiamate nei giorni festivi o in caso di irreperibilità di altri sanitari telefonare al 790235.

**Pronto intervento Carabinieri:** tel. 744444.

**Croce Rossa:** tel. 68888.

**Vigili del fuoco:** tel. 2222.

### ESTRAZIONI DEL LOTTO

| | | | | | |
|---|---|---|---|---|---|
| BARI | 80 | 50 | 66 | 35 | 56 |
| CAGLIARI | 43 | 51 | 54 | 17 | 29 |
| FIRENZE | 18 | 81 | 51 | 39 | 69 |
| GENOVA | 35 | 71 | 13 | 49 | 63 |
| MILANO | 81 | 16 | 86 | 31 | 25 |
| NAPOLI | 34 | 64 | 2 | 44 | 82 |
| PALERMO | 24 | 29 | 55 | 51 | 64 |
| ROMA | 80 | 22 | 86 | 26 | 39 |
| TORINO | 81 | 39 | 47 | 70 | 33 |
| VENEZIA | 5 | 61 | 47 | 23 | 14 |

COLONNA «ENALOTTO»
2 x 1 x 2 x 1 2 2 1 2 1

La direzione centrale Enalotto comunica che nel concorso di ieri dieci giocatori hanno totalizzato 12 punti vincendo sette milioni 746 mila lire ciascuno. Ai 152 vincitori con undici punti spettano 382 mila 200 lire ciascuno; ai 1883 vincitori con dieci punti spettano 30 mila 800 lire ciascuno.

Il montepremi è stato di 193 milioni 658 mila 746 lire (nuovo record).

Nella zona si sono registrati un dodici, 6 undici e 42 dieci. A Gorizia sono stati realizzati un undici e 6 dieci, a Trieste 18 dieci, a Udine un dodici e 13 dieci, a Pordenone 8 dieci. Il dodici di Udine è stato realizzato su scheda anonima, giocata al bar Sport di piazza Verdi a Mortegliano.

### Prestiti agli agricoltori colpiti dal maltempo

Gli agricoltori delle località colpite dalla grandine e dal nubifragio nelle giornate del 30 giugno e del 4 agosto 1975 possono presentare domanda di prestito agevolato in base alla legge regionale 29.12.1965, n. 33 e successive modificazioni e integrazioni fino al giorno 5 aprile agli uffici dell'Ispettorato provinciale dell'Agricoltura (via Martiri della Libertà 7).

L'Ispettorato precisa che, secondo il Bollettino regionale n. 8 del 5 febbraio scorso, le località interessate al provvedimento sono le seguenti: nel comune di Monrupino, capoluogo e Zolla; nel comune di Muggia, Fontanella, Muggia Vecchia, Chiampore, Zindis, Punta Sottile, Cerei, Piasò, S. Barbara, Monte Castellier, Monte Zuccherino, Farnei, Rabuiese e Stramare; nel comune di S. Dorligo della Valle, Sant'Antonio in Bosco, Moccò, Bagnoli, Domio, e Puglie di Domio; nel comune di Trieste, S. Croce, Sotto il Monte, Santa Maria Maddalena Inferiore; nel comune di Sgonico, Bristie e Sales.

### Carnevale di Servola visto dai ragazzi

Il gruppo folcloristico «Refolo» di Servola ha organizzato durante la settimana grassa una gara di disegno, fra i ragazzi delle scuole elementari servolane o delle zone vicine, sul tema: «Lo spirito del Carnevale Servolano visto dai ragazzi».

In questi giorni i disegni, giunti alla commissione giudicatrice in numero veramente no-

NELLA PROSSIMA SETTIMANA

### Orari dei negozi

**L'Unione commercianti informa che, a seguito della festività di S. Giuseppe (venerdì 19 marzo), nelle rimanenti giornate lavorative della settimana tutti i negozi osserveranno l'apertura sia al mattino sia al pomeriggio con orario normale.**

**Nella festività di S. Giuseppe i negozi di fiori freschi e piante osserveranno apertura antimeridiana dalle ore 8 alle 13.**

ALL'AZIENDA DI SOGGIORNO A SISTIANA

## Modellismo plastico in una mostra concorso

In questi giorni i dirigenti del Centro triestino dell'IPMS (International Plastic Modellers Society), stanno predisponendo i programmi di attività per il corrente anno, programmi che si accentrano in massima parte nell'organizzazione della 1.a Mostra concorso internazionale di modellismo plastico che si terrà nel prossimo giugno.

Per la prima volta verranno invitati in Italia gli appassionati europei e non europei, e sarà particolarmente interessante poter constatare il grado di preparazione che hanno raggiunto nei loro rispettivi paesi.

La mostra concorso è riservata, come al solito, ai modelli di aerei, navi, mezzi militari e soldatini realizzati dalle scatole di montaggio commerciali.

Contatti sono in corso presso l'Azienda autonoma di soggiorno e turismo di Duino-Aurisina per allestire la mostra nella sede dell'azienda stessa di Sistiana.

### SAP: sciopero di nove giorni

Uno sciopero di nove giorni, da oggi a lunedì 22 marzo, è stato proclamato dai dipendenti della SAP, i quali lamentano tra l'altro di non aver ancora ricevuto gli stipendi di gennaio e febbraio nella misura fissata dal nuovo contratto di lavoro. La decisione è stata presa ieri mattina, al termine di un'assemblea, alla quale erano presenti anche i segretari provinciali degli autoferrotranvieri della Cisl, Curriale, e della Cgil, Tremul.

### Mini-assegni in distribuzione

L'Associazione commercianti al dettaglio aderente all'Unione commercianti informa i propri associati che la distribuzione dei mini-assegni da 100 lire continua in forma libera nella sede sociale di via S. Nicolò 7, durante tutti i pomeriggi delle giornate lavorative, a eccezione del lunedì in cui la distribuzione avviene anche al mattino e del sabato.

### Fiocco azzurro stavolta sull'autolettiga

Un altro bambino (l'altro ieri era toccato a una femminuccia) ha deciso di nascere in un'autolettiga. E' accaduto ieri mattina, poco dopo le 7, quando un'autoambulanza della CRI stava trasportando all'ospedale «Burlo Garofolo» una puerpera. Durante il tragitto da via Moreri 136 a via dell'Istria la signora Alma Aurelio ha dato alla luce il secondogenito: un bel maschietto, cui verrà imposto il nome di Alessandro.

La nascita non ha avuto complicazioni, e gli infermieri Canu e Borina hanno dimostrato di saper ben svolgere il loro estemporaneo ruolo di ostetrici, mentre l'autista Malattia «volava» — è il caso di dirlo — verso l'ospedale infantile dove madre e bambino, che godono ottima salute, sono stati ricoverati.

l'UTAT propone...

a coloro che vogliono conoscere le meraviglie artistiche della nostra Regione;
a coloro che vogliono apprezzare le specialità eno-gastronomiche della nostra Regione;
a coloro che, almeno alla domenica, non vogliono gridare:

GITE DOMENICALI O NELLE GIORNATE FESTIVE IN OCCASIONE DI MANIFESTAZIONI PARTICOLARI

Venerdì 19 marzo

ALLA VILLA MANIN DI PASSARIANO PER LA MOSTRA MERCATINO DELL'ANTIQUARIATO

Prenotazioni Uffici U.T.A.T.

PK publikompass

UCV CIT VALTUR

Se volete divertirvi quest'estate cominciate a divertirvi ora, partecipando allo spettacolo di cabaret nel corso del quale verranno presentati i programmi VALTUR MARE '76.

La serata si terrà al cinemateatro CRISTALLO mercoledì 17 marzo, alle ore 21.

Per informazioni, prenotazioni e per ritirare gli inviti rivolgersi a:

Ufficio Centrale Viaggi - CIT Piazza Unità, 6 - Tel. 62621

UCV CIT SAN MARINO

Viaggio in autopullman da Trieste - San Marino - Urbino - Ravenna 19-21/3. L. 45.000 + tassa iscrizione

Ufficio Centrale Viaggi - CIT Piazza Unità, 6 - Telefono 62621

AUTOMOBILISTI!

L'impazienza è la peggiore consigliera di chi si accinge a un sorpasso. Nel sorpasso, un errore di valutazione può costare molto caro.

SUPERMERCATI BOSCO

STRADA VECCHIA DELL'ISTRIA, 4
VIA COSTALUNGA, 80
VIA CORONEO, 38
PIAZZA GOLDONI, 10

OFFRONO DAL 15/3

| | | |
|---|---|---|
| Patate BEA al kg. | L. | 290 |
| Mele GOLDEN Delicious fiorone al kg. | L. | 200 |
| Braciola di maiale al kg. | L. | 2680 |
| Olio di oliva PILASTRO lt. 1 | L. | 1580 |
| Olio di semi CRIVELLARO lt. 1 | L. | 500 |
| Pelati LA VALLE gr. 400 | L. | 120 |
| Birra speciale WUNSTER 13° cl. 66 | L. | 220 |
| Brandy VECCHIA BADIA cl. 75 | L. | 1240 |
| Jägermaister cl. 75 | L. | 2620 |
| Whisky SANDY FRASER cl. 75 | L. | 2750 |
| Carne bovina DESPAR gr. 300 lordi | L. | 515 |
| Latte DESPAR lt. 1 | L. | 260 |
| Panna cc. 200 | L. | 280 |
| Succhi di frutta assortiti gr. 130 | L. | 50 |
| Piselli finissimi gr. 500 | L. | 235 |
| Pezzetti di tonno gr. 100 | L. | 195 |
| Fustino BIO PRESTO lavatrici 5 kg. | L. | 3850 |
| Shampoo VIVIDOP cc. 250 | L. | 440 |
| Dentifricio PEPSODENT standard | L. | 380 |

Benvenuti a bordo della

SIMCA 1000

18 km per litro - 4 porte - 5 posti a partire da L. 1.745.000 (salvo variazioni della Legge) IVA e trasporto compresi... naturalmente

e benvenuti alla concessionaria CHRYSLER SIMCA MATRA SUNBEAM

G. Duplica

Viale Ippodromo 2-2 - Tel. 76-34-87

NON COMPRATE LA ROULOTTE senza considerare le nuove nardi 76

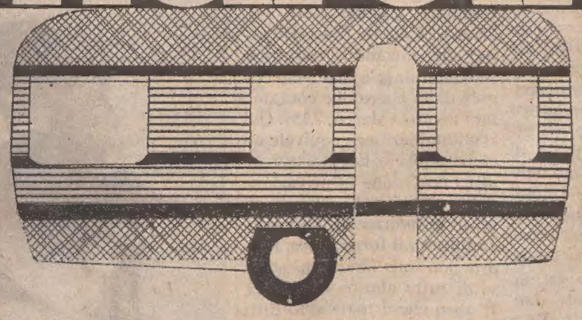

DIVISIONE SPORTIVA DELLA NUOVA CONCESSIONARIA HORIZON

Realizzate sulla diretta esperienza tecnologica della costruzione d'auto da corsa, le Nardi fanno parte di una produzione tutta impostata su nuove e brillanti soluzioni, molte delle quali prese a prestito da avanzate tecniche aeronautiche.

- L'abbandono del legno pesante e deperibile per il duralluminio,
- le soluzioni dei problemi di circolazione d'aria e di isolamento,
- la vasta gamma di dotazioni,

sono punti essenziali che rendono le Nardi ottime abitazioni in ogni condizione ambientale.

nuova concessionaria esposizione — Ford — via caboto, 24 trieste — via s. francesco 11

## MONS. SANTIN NEL TEMPIO DI VIA CAPODISTRIA

# ESULI, UOMINI DI PACE

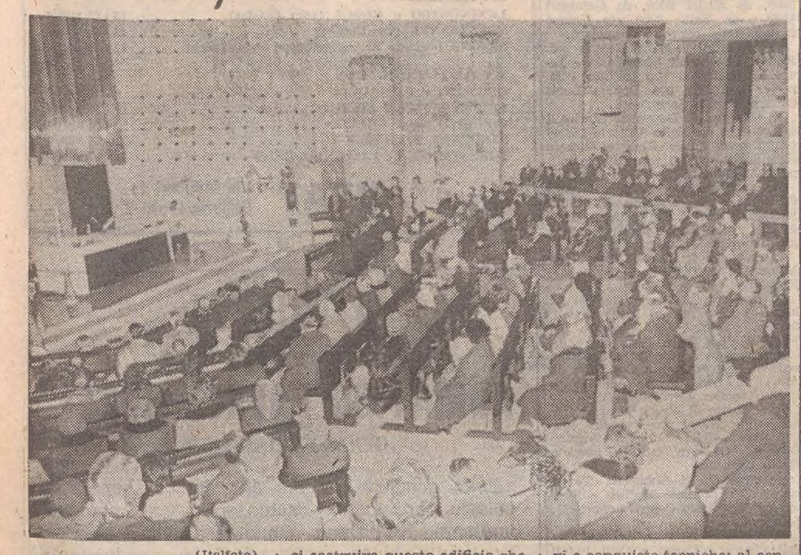

(Italfoto)

Una folla di istriani, fiumani e dalmati, ha gremito il Tempio dell'Esule, in via Capodistria, per stringersi attorno all'arcivescovo Santin, ultimo vescovo delle diocesi riunite di Trieste e Capodistria, e celebrare con lui la Giornata dell'esule. Il comitato provinciale di Trieste dell'Associazione nazionale Venezia Giulia e Dalmazia, ha promosso, come ogni anno, la celebrazione della messa, perché quanti hanno abbandonato la loro terra possano ricordare le loro case e pregare senza spirito di vendetta né odio, in qualsiasi parte del mondo essi si trovino.

Al rito solenne, cui con il presidente provinciale dell'ANVDG Del Conte, il vicepresidente avv. Ponis, il tesoriere Fragiacomo era presente il presidente di Udine Cattalini, hanno partecipato numerose autorità di Trieste e provincia, rappresentanze dell'Esercito, della Marina, dei Carabinieri, della Guardia di Finanza e della Pubblica Sicurezza, oltre alle associazioni patriottistiche e di profughi. L'arcivescovo Santin, il quale ha celebrato la messa insieme al parroco di San Girolamo, Don Mario Chalvien, al momento del Vangelo ha detto: «Da alcuni anni celebriamo questa giornata che dedichiamo alla preghiera ed alla riflessione. L'esilio è un fatto che ha inciso profondamente nella vita di ciascuno di noi, vecchi e giovani ed ha segnato la storia delle nostre terre».

«La giornata si celebra — ha proseguito Santin — mentre ritorna l'annuale ricordo del trattato di pace, della conclusione della terribile guerra subita. Fu la trasformazione di una guerra, che affermava di perseguire un'umana visione della vita, in una lotta di rapina. Quel giorno crollarono gli ideali e l'uomo si rivelò carico di brutte passioni, non più fratello all'uomo. Fu la sconfitta non di stati combattenti, bensì di alti e umani principi di giustizia. Il trattato di pace stesso non poté avere applicazione integrale, così falsa era la base su cui si costruiva questo edificio che nasceva dalla violenza e dalle lacrime». Dopo aver rievocato le dolorose tappe dell'esilio di tanta e tanta gente, mons. Santin ha concluso dicendo: «Esuli, noi siamo portatori di un messaggio con la nostra stessa presenza, questo messaggio dice che ogni uomo ha diritto alla sua terra. Non può esserne sradicato o cacciato, la civiltà incomincia in quanto attua questa affermazione. Essa non è fatta di radio, macchine, aerei, radar, navi e conquiste tecniche: al centro vi è l'uomo, ogni uomo e i diritti dell'uomo. Un popolo che caccia dalle sue case un altro popolo è ingiusto e incivile. Ma non sono i popoli all'origine di questi crimini, bensì singoli uomini: fermarli è lavorare per la civiltà, per la pace, per il regno di Dio, questo è il messaggio che portiamo. Ecco il significato di questa giornata che ogni anno ritorna ricca di sofferenza e di ricordi e che noi viviamo da uomini di pace».

## Su Osimo stamane alle 10 l'assemblea apartitica

**Indetto dal «Comitato per Trieste e la Zona B» si terrà oggi, domenica, con inizio alle ore 10, al cinema «Grattacielo», l'annunciato «convegno cittadino contro il trattato di Osimo per la difesa di Trieste e della regione». Scopo di questa che viene definita dai promotori un'«assemblea popolare apartitica» è di esprimere «con il dissenso della popolazione la volontà di accordi equi e costruttivi per Trieste e la regione».**

**L'Unione degli istriani «plaude all'iniziativa presa dal Comitato per la difesa di Trieste e della Zona B» d'indire tale assemblea popolare e «auspica che l'iniziativa stessa possa raggiungere proficui risultati nello spirito di vera democrazia a cui è ispirata».**

**Dal canto suo la Lega Nazionale, «aderendo in pieno alla manifestazione», invita tutti i propri soci a intervenire.**

## MOVIMENTO NAVI

ARRIVI: mn. «Seefeldersand» (Ge.); mn. «Bostonsad» (Ge.); mc. «Vega» (Fr.); mn. «Korotan» (Ys.); mn. «Deneb» (Pa.); mc. «Aegis Leader Baniias» (Gr.); mn. «Ville de Strasbourg» (Fr.); mn. «Heviz» (Hu.); mc. «San Catelli» (It.); mn. «Nives» (It.).

PARTENZE: mc. «Erulv» (No.); mc. «Melis» (It.); mc. «Otis» (It.).


UCV CIT **Viaggi di PASQUA**

S. MARINO - URBINO - RAVENNA in pullman 17-19/4 . . . . . L. 45.000
MARMOLADA in pullman 16-19/4 . . . . . L. 59.000
VIENNA in pullman 16-19/4 . . . . . L. 98.000
BUDAPEST in pullman 16-19/4 . . . . . L. 101.000
ISTANBUL in aereo da Milano 15-19/4 . . . L. 130.000
PARIGI in treno 15-20/4 . . . . . L. 157.000
PARIGI in aereo da Venezia 16-20/4 . . . . L. 149.000
più tassa d'iscrizione

...inoltre Tour New York, Montreal, Niagara, Washington, Annapolis, Philadelphia.

Prenotazioni: UFFICIO CENTRALE VIAGGI - CIT
Piazza Unità, 6 - Tel. 62621


# SEGNALAZIONI

### Non ci fu un solo sterminio

«Care "Segnalazioni", sia pure con grande tristezza desidero inserirmi io pure fra coloro i quali hanno voluto commentare l'attuale processo sui crimini della Risiera, che sta turbando la vita della nostra città.

«Sia chiaro che, siano trenta o siano tremila (il numero non si sa perché non esistono elenchi nominativi) le vittime meritano tutto il nostro compianto e tutto il nostro rispetto e gli aguzzini tutta la nostra esecrazione.

«Io, però, vorrei aggiungere ancora qualche cosa a quanto è stato scritto per deplorare questo sistema dei due pesi e delle due misure. Migliaia di italiani giacciono nelle numerose foibe del Carso e dell'Istria. Esistono elenchi interminabili se pure incompleti, con dati e riferimenti precisi. Ma c'è di più. Non è vero che la Risiera sia stata l'unico posto di sterminio a Trieste. Prima di essere deportata io sono stata qualche giorno, con parecchie donne triestine, nella caserma di San Giovanni, in una cella adiacente alla camera di tortura. Durante notti di tregenda che hanno letteralmente distrutto il nostro equilibrio psichico, sono stati torturati e massacrati innumerevoli detenuti, che alla mattina, quando ci facevano attraversare quella camera orrenda, per farci usare un gabinetto, erano accatastati in un angolo. Non sono la sola a poterne fare testimonianza.

«Quella occupazione straniera è durata 45 giorni.

«Quanti sono i massacrati della caserma di San Giovanni? Dove sono le salme? Bruciate? Infoibate? Interrogativi che tornano ravvivati dall'attuale processo, inflazionato dalla radio e dalla stampa. Perché non avere maggiore comprensione e pietà per i morti e per noi, loro congiunti? Fino a quando si continuerà ad odiare?». Lettera firmata.

## Per la Zona franca integrale una raccolta di 50 mila firme

**«Il comitato promotore per la Zona franca integrale, opportunamente integrato con la partecipazione di altri esponenti cittadini, ha espresso il convincimento — come è stata data notizia — che un'autentica ripresa economica di Trieste può essere stimolata ed avviata soltanto da un apposito ordinamento di zona franca integrale da riconoscere all'intera provincia. A tale scopo è stata ritenuta proponibile la raccolta di cinquantamila firme di cittadini, da effettuare in stuoi notarili, a sostegno di una proposta di legge per la zona franca integrale su iniziativa popolare da presentare al Parlamento.**

**«La richiesta di collaborazione da parte dei notai triestini è già stata avanzata, tramite il presidente del consiglio notarile, dott. Giovanni Tomasi, che si è riservato di sottoporla all'esame del consiglio nell'entrante settimana. Non appena tutte le operazioni preliminari saranno state portate a termine, avrà inizio la raccolta delle firme negli orari e negli uffici che saranno preventivamente indicati per mezzo di comunicati sulla stampa.**

**«Il comitato ha ritenuto infine di esprimere fin da questo momento la piena fiducia nella partecipazione solidale di tutti i triestini, che daranno dimostrazione di voler conquistare per Trieste un avvenire di tranquillità economica e di pace. Il comitato ribadisce il carattere del tutto apartitico della sua iniziativa. Per il comitato, Aurelia Gruber Benco e Letizia Fonda Savio».**

### Simpatia, maltempo e contravvenzioni

«Come è stato scritto sul "Piccolo", negli scorsi giorni di maltempo l'autobus non poteva raggiungere San Luigi e faceva sosta davanti alla sede dell'Inam di via Farneto. Molti ammalati, il giorno 11, si erano fatti accompagnare fin là con l'auto da un parente. La strada, in un primo tempo bloccata e per l'ingombro degli autobus e perché ammantata di neve, risultava quasi impraticabile.

«I vigili urbani della macchina targata TS 140604, presenti in campo San Luigi alle ore 11, intimarono la contravvenzione a un signore che attendeva al posto di guida il ritorno dalla visita di un proprio parente e non trovarono irregolare una Mini e altre vetture posteggiate lì pressi sul marciapiede. Arrivò, quindi, un'autogrù della polizia urbana inceppando la discesa dell'autobus. Un giovane che transitava in moto, con una gomma a terra, venne multato con 12 mila lire per velocità pericolosa: allibito, credeva addirittura di essere preso in giro, ma il vigile della macchina citata fu irremovibile.

«Quel mattino ho visto anche un signore in età che, probabilmente per essere scivolato, aveva il capo tutto insanguinato.

«Ora mi par giusto far rilevare che in giornate così eccezionali, in cui i blocchi stradali e le eventuali infrazioni al traffico son dovuti soprattutto all'incuria di quanti si dovrebbero preoccupare di far sgomberare neve e ghiaccio (almeno sui gradini dell'Inam), l'infierire con le contravvenzioni è un nonsenso o, se vogliamo, una crudeltà. E comunque non corrisponde all'auspicata "simpatia" che i vigili dovrebbero alimentare nei rapporti con i cittadini stando alle parole del gen. Andreotti, come ho letto sul "Piccolo" poco tempo fa.

«Grazie, care "Segnalazioni", se pubblicherete questa mia lettera, augurandomi una risposta che tenga conto anche della conferenza Andreotti. E.R.».

### Encomi e no

«Nella speranza di ottenere lo spazio necessario per inserire nelle tanto interessanti "Segnalazioni" quanto segue, ringrazio anticipatamente.

«E vengo al fatto. Venerdì 12, nel primo pomeriggio, il cavo 220 vol dell'Acegat, posato sul cornicione dello stabile di via del Bosco 17, è entrato in un persistente corto circuito, causando con tale inconveniente delle fiammate e scoppi paurosi.

«Tramite il 113, sono stati chiamati i vigili del fuoco che hanno con la solita encomiabile rapidità raggiunto il posto del fuoco e sveltamente eliminato ogni pericolo.

«Più tardi, dietro esplicita chiamata radio dei vigili del fuoco, è intervenuta una squadra dell'Acegat.

«Meno encomiabile invece l'attività della Sip: nonostante la tempestiva richiesta d'intervento — in quanto nel frangente sono stati interrotti anche i cavi telefonici — non ha provveduto a ripristinare ancora il servizio telefonico. Luigi de Blenio».


SOGGIORNI CON IL CLUB MEDITERRANEE
PATERNITI VIAGGI
Corso Cavour n. 7/1


### Creato dalla curia un ufficio stampa

COCOLIN LO HA AFFIDATO A MONS. RAFFAELE TOMIZZA

L'amministratore apostolico della diocesi di Trieste, mons. Pietro Cocolin, ha istituito un ufficio stampa della Curia vescovile con il compito di curare i rapporti tra la Curia stessa e i vari organi d'informazione. Questo lavoro d'informazione si espliciterà nel portare alla conoscenza di un pubblico più vasto i fatti salienti della vita diocesana, le iniziative del vescovo o dei vari organismi diocesani; nel far conoscere i vari problemi che travagliano la Chiesa locale, i dibattiti che si svolgono sia nel consiglio presbiterale (composto da soli sacerdoti), sia nel consiglio pastorale diocesano (composto in gran parte da laici).

Ad organizzare questo nuovo ufficio e ad avviare la nuova attività è stato incaricato mons. Raffaele Tomizza, un veterano dell'attività giornalistica, già direttore di «Vita Nuova» e pubblicista sempre in attività.

Così Trieste viene ad essere una tra le prime ad avere un ufficio stampa diocesano, e ciò per volontà di mons. Cocolin, che è segretario della Commissione del Triveneto per le comunicazioni sociali e membro della Commissione nazionale nell'ambito della Conferenza episcopale italiana. L'ufficio avrà sede nella Curia di via Cavana ed entrerà in funzione in questi giorni.

# LE ORE DELLA CITTA'

### Per le signore al CdS

Per i pomeriggi dedicati dal CdS alle signore e organizzati da Fulvia Costantinides, mercoledì prossimo alle ore 16.30 nella sede di corso Italia 12, il dott. Salvatore Aiello, direttore della sede di Trieste della Dan Viaggi, presenterà una serie di documentari a colori sulla Tunisia. Alla manifestazione sono invitati quanti si interessano dell'argomento.

### AL VAL

Domani, lunedì, al VAL alle ore 16.30, nella sede del CCA (piazza Verdi 1), in collaborazione col Club «Amici della UTAT», avrà luogo la presentazione del documentario sonorizzato, a colori «Israele», realizzato dalla signora Iolanda Todescini. Alla manifestazione sono invitati quanti si interessano dell'argomento.

### Ex tempore di S. Giuseppe

Nella giornata di San Giuseppe, venerdì 19, nel cuore del popolare rione di Servola - Baiamonti, si terrà la prima ex tempore dell'anno nel corso della quale verrà messo in palio il trofeo «Tavolozza d'oro». La giuria è formata dai critici dott. Milko Bambic e dott. Sergio Brossi, dallo scultore Mariano Cerne, dal grafico Mariano Cravos e dai pittori Marino Cassetti, Giorgio Milia, Riccardo Bastianutto, Lido Dambrosi e Livio Officia. Le tele si timbrano dalle 7 del mattino di venerdì 19 presso la segreteria del premio, in via del Roncheto 19. La premiazione avverrà alle 19 dello stesso giorno.

### Sommergibilisti

Tutti i sommergibilisti sono invitati a partecipare al raduno nazionale annuale che avrà luogo a Sanremo dal 6 al 9 maggio. Gli interessati sono pregati di rivolgersi alla segreteria dell'Associazione marinai d'Italia, piazza Oberdan, il lunedì e giovedì dalle ore 18 alle 20 (telefono 69291).

### Assemblea dell'Ati

La sezione giuliana dell'Associazione termotecnica italiana (Ati) ricorda ai propri soci che domani, lunedì 15, alle 17.30 in prima ed alle 18 in seconda convocazione, avrà luogo presso l'Istituto di macchine dell'Università, via Valerio 10, l'assemblea annuale ordinaria della sezione, nel corso della quale si svolgeranno le elezioni del consiglio direttivo per il triennio 1976-78. Seguirà una conversazione dell'ing. Licio Giorgeri, professore di propulsione aerea e spaziale presso la nostra Università, sul tema: «Definizione di un progetto aeronautico che risponda in modo economico ai requisiti operativi».

### Assemblea Guardia civica

L'associazione della Guardia civica di Trieste convoca gli iscritti per il 16 marzo alle 19 presso la sede, nella Casa del Combattente di via XXIV Maggio, per dibattere il problema del riconoscimento, appar D.L.L n. 518 del 21.8.1945. Data l'importanza dell'argomento si raccomanda la massima partecipazione.

### Banda «Giuseppe Verdi»

La direzione della Banda Cittadina «Verdi» informa che domani, lunedì, nella sede di via Besenghi, alle 20 in prima e alle 20.30 in seconda convocazione, si riunirà l'assemblea ordinaria dei soci del complesso. All'ordine del giorno: relazione morale del presidente bilancio consuntivo 1975, bilancio preventivo, varie.

### Indennità disoccupati

Domani, lunedì, avrà inizio il pagamento dell'indennità di disoccupazione relativa alla prima quindicina di marzo, nella sede dell'Ufficio del lavoro in via Fabio Severo 46/1 dalle 9 alle 11.30, con il seguente ordine: lunedì 15, dalla lettera A alla Cn; martedì 16 (Co - G); mercoledì 17 (H - O) giovedì 18 (P - Sd); lunedì 22 (Se - Z).


### Giubilo moquette

fornitura e posa in opera specializzate, pronta consegna, in varie altezze e misure. Massima garanzia. Via Cicerone 4, tel. 61504.


### Adunata nazionale alpini

Domenica 21 c.m. si terrà a Padova l'annuale Adunata nazionale, per tale occasione la Sezione «G. Corsi» dell'ANA di Trieste ha organizzato un pullman per il trasporto degli Alpini e familiari che partirà dalla Casa del combattente domenica 21 marzo alle ore 5.30 esatte, con rientro in serata. Tutte le sere presso la segreteria della sezione, i ritardatari potranno prenotarsi dalle 19.15 alle 20. Ultimo giorno martedì 16.

### Primaverili al «Bresadola»

Il gruppo micologico «Bresadola» informa i propri soci e simpatizzanti che nel corso della consueta riunione, che avrà luogo domani, lunedì 15, alle 19.30, nella sala delle conferenze del Museo di storia naturale in via Ciamician 3, saranno trattati i funghi primaverili.

### Malnutrizione: un rinvio

Il Centro pedagogico di lettura, con sede in via del Teatro Romano 7, informa che purtroppo, per la malattia dell'oratrice, è stata rinviata a data da destinarsi la conferenza con dibattito sul tema: «Conseguenze della malnutrizione durante il periodo dell'accrescimento sullo sviluppo fisico-mentale».

### Esperanto

Nella sede della Casa dello studente a Capodistria, in collaborazione col Gruppo esperantista locale, il presidente dell'Associazione esperantista triestina Aldo Viotto ha presentato una serie di diapositive sulla Grecia, la cui capitale nell'agosto prossimo ospiterà il 61.o Congresso mondiale di esperanto. La proiezione ha destato sincero interesse e grande curiosità tra i giovani presenti, molti dei quali intendono presentarsi al corso che avrà luogo fra breve.

### Telefono amico 766.666 - 7

Un'occasione per un dialogo da fare tra amici.

### Laureee

Il giorno 10 c.m. si è laureato in matematica presso l'università degli studi di Trieste, Fabio Zanolin, con 110/110 e lode, discutendo col chiarissimo prof. Mario Dolcher una tesi dal titolo: «Alcuni problemi riguardanti le strutture di convergenza ed i C - Spazi», e col chiarissimo prof. Rodolfo Permutti una tesina intitolata: «Esattezza del funtore prodotto tensoriale P per X per P, modulo proiettivo». Al neo dottore vivissime felicitazioni da parte dei familiari e amici.

— Elisabetta Rosati si è laureata a pieni voti in Lingue e Letterature straniere, discutendo con il chiarissimo prof. Fulvio Babudieri la tesi: «I rapporti commerciali fra Trieste e gli Stati Uniti d'America dal 1919 a oggi». Alla neo dottoressa i più vivi rallegramenti.

### Ricciotti Stringher premiato

Al primo concorso di poesia dialettare «La Specola» di Abano Terme, la commissione giudicatrice del premio ha conferito al poeta Ricciotti Stringher una menzione d'onore e la targa artistica «La Specola». Inoltre allo scrittore è giunta notizia da Sydney che la radio locale, nella sua trasmissione in lingua italiana dedicata alla nostra città, metterà fra giorni in onda alcune liriche tratte dalla raccolta «Morbin de Trieste» dello stesso autore.

### Telefono amico

Inizia una serie di incontri informativi per i giovani che desiderano far parte del Telefono Amico. Per informazioni telefonare al numero 766666/7.

### Comunicato T. Club

*«1.o Campionato di sci commercio triestino».* La premiazione del primo Campionato di sci commercio triestino avrà luogo lunedì 15 marzo alle ore 20 presso la sala riunioni della Camera di commercio di Trieste, via San Nicolò 7.

### Nozze d'oro

Il 14 marzo del lontano 1926 si unirono in matrimonio, nella chiesa di S. Antonio Nuovo, il cav. di V.V. Giuseppe Perroni e Giorgina Degrassi. Oggi, nella ricorrenza delle nozze d'oro, saranno festeggiati dalle figlie, nipoti, fratelli, cognate e generi. Vivi rallegramenti e molti auguri.

— Carlo e Natalia Sancin, sposatisi nella chiesa di San Lorenzo a Servola il 14 marzo del lontano 1926, festeggiano il lieto traguardo delle nozze d'oro circondati dall'affetto dei figli, dei nipoti e dei parenti tutti. Congratulazioni cordiali e sinceri auguri.

### Centro avventista

Questa mattina alle 10, nella sala conferenze del Centro avventista di via Rigutti 1, il pastore Luciano Benini introdurrà il tema: «Sintesi del destino del mondo» alla luce della profezia biblica e della storia. Tutti i partecipanti potranno liberamente intervenire nella discussione che ne seguirà. Tutti coloro che sono interessati all'argomento possono considerarsi cordialmente invitati.

### Musica «Belle Époque»

Per l'Associazione italo-francese, mercoledì 17 marzo, alle 21, nella sala del Liceo «Dante» (g.c.), verrà dato un concerto di musica da camera in ambiente dell'epoca.


### Elisabeth Arden

Profumeria *Rosa*, via San Lazzaro 6, tel. 38222.

### Per la festa del papà...

Arden for Men, Men's Club alla Profumeria *Rosa*, via San Lazzaro 6, telefono 38222.

### Invito al défilé

nel negozio *Tiffany*, via Marconi n. 2, presentato dall'indossatrice Marina. Lunedì 15 c.m., ore 16 - 18.

### Gabriella e Rosanna

hanno un salone, il G.R., viale XX Settembre 55, tutto per loro. A Gabriella famosa per il taglio «testa scalza» e a Rosanna che dopo un servizio ti fa volare auguriamo tante soddisfazioni.

### Sole e Bellezza

Gentili Signore, l'Istituto di Bellezza «Pia» Vi invita a prepararVi in tempo alla bella stagione. Nuovo orario, Lunedì - Venerdì: 8-12.30 e 15.30-19.30. Sabato chiuso. Trieste, Largo Barriera Vecchia, 9 - II p. - Tel. 741473.


### I negozianti chiedono di essere difesi contro i dimostranti

**«Siamo un gruppo numeroso di negozianti del centro-città (viale XX Settembre e zone limitrofe). Viste le ultime provocazioni delle forze della sinistra che, con l'autorizzazione delle autorità, sabato 6 marzo, ha fatto scorrazzare le sue bande nella zona del Viale, rompendo alcune vetrine e soprattutto impedendo a tutti i commercianti della zona di svolgere il loro quotidiano lavoro, abbiamo sottoscritto questa petizione per fare domanda al prefetto e al questore affinché impediscano qualsiasi forma di provocazione e tutelino la libertà di ogni cittadino». Seguono 57 firme.**

### Un telefono muto

«Vorrei porre gentilmente, tramite le "Segnalazioni", una domanda al direttore della Sip: quante settimane occorrono per riattivare un telefono guasto? Il mio si è guastato il mese scorso e mi sono servita di gettoni per tre, dico tre settimane. Da una settimana è nuovamente muto; quindi altri gettoni: fino a quando?

«Faccio presente che il telefono mi serve perché ho mia madre e la suocera ottantenni; mio figlio è impiegato a Gorizia e mio marito a Milano, pendolari tutti e due. Mi auguro che non debba succedere qualche disgrazia proprio quando il mio telefono va in letargo.

«Poiché le richieste di riparazione non sono servite a nulla, mi sono decisa a scrivere alle "Segnalazioni", sempre così sensibili ai problemi dei cittadini.

«Vi ringrazio per la gentile ospitalità. Nella Carsi, tel. 754473».

## ENTRANO OGGI IN FUNZIONE LE OTTO COLONNINE

# SOS: premendo un tasto si parla con la Questura

**Da oggi le colonnine «SOS» piazzate in otto punti della città e della periferia non saranno più mute: entrano in funzione e saranno in «servizio permanente effettivo» in collegamento col «113». Qualsiasi cittadino potrà chiedere soccorso alla polizia premendo l'apposito tasto che è sistemato sotto l'altoparlante, ad un metro e mezzo dal suolo. Nello stesso momento si accenderà il lampeggiatore rotante che richiamerà l'attenzione delle eventuali pattuglie di passaggio e che serve anche a scoraggiare eventuali «burloni». La colonnina funziona come un normale citofono, per cui non occorre — per parlare — tener premuto nessun pulsante.**

**Le colonnine «SOS» si trovano a Barcola (nei pressi del capolinea della «6»), in via Carducci (alla guida luminosa), in Campo San Giacomo, sulle Rive (allo sbocco di via Boccardi), in piazzale Valmaura e alla Rotonda del Boschetto.**


**VENDITE GIUDIZIARIE**
fallimentari ereditarie volontarie

### Via Vittorino da Feltre 2

Da lunedì giornalmente senza aste mobili nuovi, articoli arredamento.

### Sabato ore 11 asta

Via Rosani 7 - Borgo San Sergio.

### Tre autocarri tigrotto

Anno 1962 Lire 80.000 ciascuno.

### Sollevatore a forcone

Diesel tipo UNI portata 1100 chgr. Lire 550.000.

### Via Ananian 2

Sabato mattina vendita giudiziaria senza aste singoli capi.

### Impermeabili, tagli stoffa

Lana, telerie, maglierie, confezioni donna.

### Sabato ore 16 asta

Via Ananian 2.

### Macchine ufficio

Vendita fallimentare mobili arredamento uffici, abitazioni, trattorie.

### Castelletto mobile

pre pitturazioni lire 84.000.

### 25 vasi pittura murale

Bollettino settimanale gratuito.

### Piazza Goldoni 1

Da lunedì giornalmente senza aste mobili nuovi, articoli arredamento.


## Novità alla Serica

**Una panoramica del nuovo reparto specializzato per la sposa**

Nel corso di un festoso e simpatico rinfresco, in una cornice di gaia atmosfera mondana, nei giorni scorsi è stato inaugurato, presso il negozio di tessuti d'alta moda «La Serica» di Via Mazzini, un nuovo e completo reparto specializzato per la sposa.

Un numeroso pubblico di esponenti del mondo della moda e di personalità della vita cittadina ha festeggiato con i signori Pucci, titolari dell'avviata azienda, e con tutto il solerte personale, questa nuova e utilissima iniziativa che — nell'economia produttiva della nostra città — intende essere un aggiornato e funzionale servizio per la donna moderna nel «momento magico» della sua vita.

Il reparto specializzato per la sposa è collocato in un'ambientazione particolarmente accogliente e di gusto ove anche la clientela più esigente può certamente trovare le soluzioni e le ispirazioni suggerite dalla moda più attuale ed invitante.

Il reparto è ospitato nel primo piano dell'ampio e qualificato negozio, organicamente strutturato nelle sue molteplici funzioni. Vastissima è la scelta dei tessuti per la sposa, sempre «a la page» nell'armoniosa varietà delle tinte più gradevoli e nella ricchezza degli intrecci, proposti e suggeriti secondo la tradizionale competenza e la ben nota apprezzata esperienza della Serica in collaborazione con le migliori sartorie cittadine. Ma la novità più interessante è indubbiamente la disponibilità di una vasta e completa collezione di abiti da sposa pronti, delineati in fogge disinvolte o sofisticate, semplici o elaborate, a condizioni e prezzi accessibilissimi.

Infine «La Serica» — per soddisfare le gentili richieste dei familiari e degli invitati propone, nell'ambito di tale iniziativa, un vasto assortimento di tessuti esclusivi da realizzare come di consueto in collaborazione delle sartorie triestine, secondo le precise esigenze della moda.

Esaminando infine le proposte tonali suggerite dalla Serica spiccano nella policroma e sempre affascinante tavolozza della natura il classico bianco, l'impalpabile morbido rosa, il caldo albicocca; il cangiante grigio, l'armonioso ecrù intonati in organze e pizzi, abbinati anche.

Tali preziosi tessuti si avvolgono in modelli da sposa ispirati alla praticità elegante, oppure alla moda più sofisticata e raffinata od anche improntati ad un'eccentrica originalità.

Ma tutto obbedisce scrupolosamente alle prerogative ed ai requisiti della moda d'oggi ai cui dettami «La Serica» minuziosamente si attiene recando in essa il suo fattivo apporto e la sua qualificata esperienza maturata in cinquant'anni di operoso e dinamico servizio.

F. M.


REALIZZAZIONE D'AVANGUARDIA DELLA DITTA DOTT. RENATO PIANI

**NEW LILY. LINEAGIOVANE**

VIA GIULIA 33

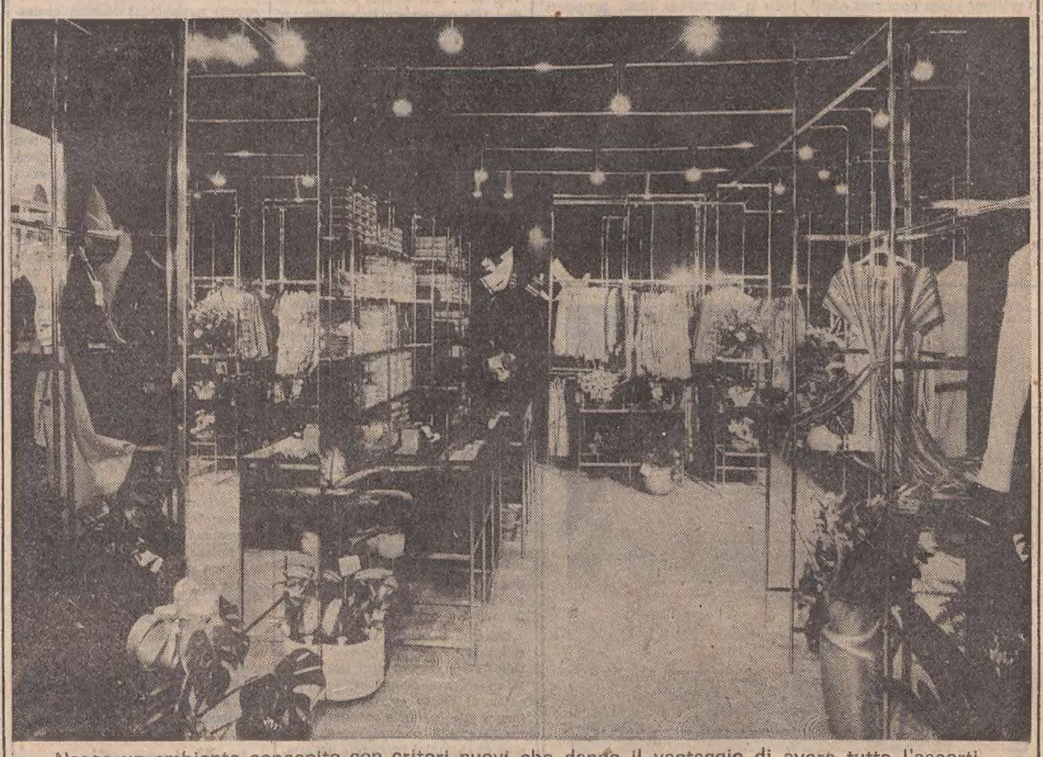

Nasce un ambiente concepito con criteri nuovi che danno il vantaggio di avere tutto l'assortimento in esposizione.

La ditta LILY, ben nota nel settore distributivo dell'abbigliamento, si propone di diffondere moda ad un pubblico che, sempre più numeroso sente di vestire giovane e disinvolto.

**IMPEGNI DEL TRIBUNALE AMMINISTRATIVO REGIONALE**

# Obiettore di coscienza fra i ricorrenti al TAR

## Decisioni nei prossimi giorni su una sessantina di casi alcuni dei quali riguardano l'Università e l'Ente Porto

Il TAR, Tribunale amministrativo regionale, che s'appresta a tenere udienze nelle giornate di martedì 16, mercoledì 17 e giovedì 18 ha di fronte a sé una notevole mole di lavoro e argomenti quanto mai vari da esaminare. Sono imminenti decisioni su 56 ricorsi che, secondo quanto si apprende da una nota informativa della Segreteria generale del TAR, saranno «precedute dall'esame di dodici domande di urgente sospensione di altrettanti provvedimenti degli Ospedali riuniti, dell'Università, della Regione, della Prefettura di Pordenone, del Provveditorato agli Studi di Udine e dei Comuni di Fiumicello e San Giorgio di Nogaro».

Nell'udienza di dopodomani, martedì — continua la segreteria del TAR — verranno trattati i ricorsi dei dirigenti regionali Giovanni Vezil, Luigi Benedetti, Vito Altobelli (difesi dagli avvocati Pierotti, Cuccagna e Trampus) contro la Regione (difesa dall'Avvocatura dello Stato) per l'annullamento delle promozioni di altri funzionari e, inoltre, i casi di alcuni insegnanti di scuole medie. Di rilievo la vertenza fra le case di spedizione Parisi, Tergestea e Pacorini e l'Ente Porto per questioni tariffarie portuali (carico, scarico, deposito ecc.), e il ricorso contro la Regione per il diniego del noto contributo regionale di incentivo all'edilizia (Legge regionale n. 27 del 1967).

Al ruolo dell'udienza di mercoledì 17, sono iscritti 24 ricorsi, ma verranno discussi solo 12, in quanto per gli 11 ricorsi proposti dal dott. Cohen, farmacista dell'Ospedale psichiatrico provinciale le parti hanno, di recente, chiesto un rinvio della trattazione.

Di scena anche i ricorsi contro l'Università (difesa dell'Avvocatura dello Stato) dei professori Di Marcantonio e Del Beccaro (difesi dal prof. Balzarini), rispettivamente docenti di diritto del lavoro e di lingua e letteratura italiana per l'annullamento di provvedimenti rettorali di cessazione del loro incarico; i ricorsi degli ingegneri Sindellari, Polacco del Comune di Trieste e del dott. Fabiani, direttore dell'Ufficio di Igiene (avv. Montesano) contro il Comune di Trieste (avv. Mercanti) e i controinteressati dirigenti Ottavi e Dobran (avv. Riccardo Camber), in materia di pubblico impiego (riassetto carriere e trattamento economico).

Altre cause concernono l'edilizia nei Comuni di Duino-Aurisina e Lignano Sabbiadoro.

Nell'udienza di giovedì 18 saranno trattati ricorsi in materia di licenze edilizie contro i Comuni di Udine, Cordovado, Aviano e Basiliano, in materia commerciale (Tolmezzo) e un ricorso di Luciano Carli (difeso dall'avv. Kervin) contro la Capitaneria di porto di Trieste e l'Intendenza di finanza (Avvocatura Stato), per ottenere l'annullamento dell'ordine di demolizione di un cortile, ritenuto abusivo, nella località di Santa Croce.

Dalla nota diffusa dalla segreteria del TAR emerge che, fra i ricorsi pendenti (ben 90 pervenuti solo durante questi primi mesi del 1976), figura anche quello di un giovane di leva contro il Ministro della difesa perché non gli è stata riconosciuta l'obiezione di coscienza intesa a non prestare servizio militare.

Interessanti anche il conflitto tra un notaio e il presidente della Corte d'Appello che lo precettò durante lo sciopero dei cancellieri; il ricorso dell'avv. Terpin contro il Comune di Trieste per la costruzione in una cavità carsica; due ricorsi di imprese di ceramiche del Pordenonese contro il Ministero del Tesoro per la dichiarazione di illegittimità dell'ordine di restituzione di complessivi 600 milioni circa concessi quali contributi industriali; i tre ricorsi contro l'intero piano economico e popolare di Pordenone; quelli recenti di tassisti triestini contro l'assegnazione, da parte del Comune di Trieste, di licenze di autotassametri; la causa della Società Degremont contro il Sindaco di Gorizia per l'annullamento dell'aggiudicazione dell'appalto ad altra ditta del grande inceneritore urbano dei rifiuti.

Il comunicato della segreteria del tribunale segnala ancora i ricorsi del Presidente dell'Associazione nazionale primari ospedalieri (A.N.P.O.) prof. Ernesto Zar contro gli Ospedali riuniti per il recepimento dell'Accordo nazionale di lavoro per il personale ospedaliero; un ricorso per «inottemperanza del giudicato», il primo del genere al T.A.R. di Trieste, ossia un caso in chi l'Ente pubblico non ha rispettato la sentenza dei giudici, questione grave dal punto di vista etico che, oltre ad effetti amministrativi, può avere conseguenze penali a carico degli amministratori inadempienti.

Si conoscerà l'esito di tali cause, con ogni probabilità, entro l'anno.

«Intanto — conclude la nota della segreteria del TAR — è preannunciata nei prossimi giorni la pubblicazione di alsune sentenze, fra le quali, attesa, quella sul ricorso della Sap contro la Regione che ha concesso all'Acegat — revocandolo alla predetta società — il servizio di trasporto extraurbano Trieste - Adamic - Caresana, Trieste - Ospo - Caresana e Trieste - Prebenico, e quella su una causa pilota per l'indennità di fine servizio di personale di enti locali per il periodo di avventiziato, che interessa molti pensionati».

**Le sentenze dei T.A.R.** che decidono le controversie tra cittadini la Pubblica amministrazione e gli Enti pubblici, sono tutte pubblicate nel nuovo periodico: «I tribunali amministrativi regionali», edizioni Italedi, piazza Cavour 19, Roma (tel. 314695).

## La sezione universitaria del PCI a congresso

Martedì 16 e mercoledì 17 con inizio alle 16 nella sala delle conferenze della nuova Casa dello Studente si terrà il congresso della sezione universitaria E. Curiel del PCI. La relazione sarà svolta dal segretario Nicola de Cesare. Concluderà il dibattito Walter Vitali del comitato nazionale del PCI per l'Università.

# ELARGIZIONI VARIE

In memoria di Caterina Tudorov Steinbach da Mario e Asteria Giurco 5000 pro Circolo «Jadera».

In memoria di Demetrio Weis da Marcella e Rino Tinti 10.000 pro Assoc. medica triestina (Fondo vedove e orfani).

In memoria di Walter Marcuzzi nel I anniv. (14-3) dalla moglie 30 mila pro Assoc. assistenza spastici; dalle figlie 20.000 pro Centro tumori «M. Lovenati»; da Silvia e Bruno Toso 10.000, da Albarosa Toso 5000 pro Domus Lucis Gina e Giorgio Sanguinetti.

In memoria di Maria Caselli nel II anniv. dal marito 5000 pro Istituto Rittmeyer e 5000 pro Assoc. assistenza spastici.

In memoria di Matilde Cuzzi per l'onomastico dai figli Maria e Alessandro 20.000 pro Chiesa Beata Vergine delle Grazie.

In memoria di Onorina Candussio ved. Pellegrini nel I anniv. dalla figlia Giorgia Pellegrini Giorgieri 10 mila pro Rifugio animali ASTAD, dalle sorelle e cognati 15.000 pro Domus Lucis Gina e Giorgio Sanguinetti.

In memoria di Francesco Gabersi nel II anniv. dalla moglie 5000, dalle famiglie Bosutti e Ugovazzi 10.000 pro Istituto Rittmeyer.

In memoria di Bruno Zacutti nell'VIII anniv. dalla moglie Armida Zacutti 10.000 pro Unione italiana lotta distrofia muscolare e 5000 pro Istituto Rittmeyer.

In memoria di Giuseppe Tegacci nel XVIII anniv. dalla figlia Elda 2500 pro Centro tumori «M. Lovenati» e 2500 pro Unione italiana lotta distrofia muscolare.

In memoria di Nicoletta de Toma nel XXI anniv. dalla famiglia 10.000 pro Parrocchia S. Rita.

In memoria di Teresa ved. Palese a due mesi dalla scomparsa da Alba 3000 pro Orfanotrofio San Giuseppe.

In memoria di Rosalia Pacor nel XII anniv. (6-3) dal figlio Eugenio 10.000 pro Villaggio del Fanciullo.

In memoria di Sergio Maria Mollar nel XL anniv. dalla mamma e zia Marà Dolenz 15.000 pro Istituto infanzia Burlo Garofolo (Lettino Mario e Sergio Maria Mollar).

In memoria di Antonio Lazzari nel 41.o anniv. da Gemma e Fulvio Lazzari 10.000 pro ECA.

In memoria di Antonietta Macorin nel XII anniv. dalle figlie e da Corinno 10.000 pro Istituto Rittmeyer.

In memoria di Tullio de Leporini nel XV anniv. (14-3) dai familiari 10.000 pro Istituto infanzia Burlo Garofolo.

In memoria del dott. ing. Giorgio Zoldan (15-3-74 - 15-3-76) da Paolo ed Helga Sirotti 10.000 pro Centro tumori «M. Lovenati».

In memoria di Albino Franetich nel VII anniv. dalle sorelle 10.000 pro Reparto cardiologico Ospedale Maggiore.

In memoria di Duilio Castro nel VI anniv. dalla moglie e figlia 5000, dalla mamma e sorella 5000, dalla famiglia Lanzarone 5000 pro Rifugio animali ASTAD.

In memoria del rag. Vittorio Pampanin nel II anniv. dal fratello Umberto e familiari 10.000 pro Chiesa S. Vincenzo de' Paoli.

In memoria di Oscar Paul nel X anniv. da N. N. 30.000 pro Istituto infanzia Burlo Garofolo (Lettino a suo nome).

In memoria di Ruggero Danek da Giuliana e Memo Bonini 20.000 pro Scuola materna «L. Deangeli» (Tesis di Vivaro); da Anna Tait 5000 pro Cassa previdenza medici ammalati.

In memoria di Virginia Santullo da Ici e Gianni Benedetti 10.000 pro Centro tumori «M. Lovenati».

In memoria dell'ostetrica Carla Persoglia in Franco dalle colleghe 15.000 pro Istituto infanzia Burlo Garofolo.

In memoria di Elina Gargano da Mario Diego 10.000 pro Istituto Rittmeyer.

In memoria di Giuseppe Besedniach dai colleghi del Super - Coop 15.000 pro Centro tumori «M. Lovenati».

In memoria di Roberto Cavallaro nel IV anniv. dalle famiglie Coassin e Piazza 7000 pro Chiesa S. Maria del Carmelo.

In memoria di Maria Annieri da Mayda e Fabio Fontana 50.000 pro Unione italiana lotta distrofia muscolare.

In memoria di Gaetano Schillani da Pina e Giordano Posega 5000 pro Centro tumori «M. Lovenati».

In memoria di Maria Uberti da Ida e Marcello Ferri 5000 pro Parrocchia S. Gerolamo (Poveri).

In memoria di Italia Zimolo da Iole e Oliviero Cervini 5000 pro Assoc. assistenza spastici.

In memoria di Nilla Caprin da Lidia Baccovich e Giuseppe Rovatti 10.000 pro Istituto Rittmeyer.

In memoria di Geny Suplina dal marito Nino 10.000 pro Domus Lucis Gina e Giorgio Sanguinetti.

In memoria di Sabina Pagnacco ved. Badiura da Mario Badiura 2500 pro Centro tumori «M. Lovenati».

In memoria di Carolina ved. Petruzzi dalla famiglia Manetti 5000 pro Rifugio animali ASTAD.

In memoria di Piero Petris dai cugini Carlo, Vittoria e Amelia Petris 5000, da Rina Minca 5000, da Rita Mayer de Marco 5000, da Lidia Omero 5000, dalle famiglie Dick e Gerini 20.000, da Nereide e Franco Bradamante 5000 pro Centro tumori «M. Lovenati»; dalla famiglia Cassoni 5000 pro Domus Lucis Gina e Giorgio Sanguinetti.

In memoria di Licia Cervai dagli inquilini dello stabile n. 38 di via Capodistria 7000 pro Assoc. assistenza spastici; dai dipendenti del Provveditorato Droghieri e Mandataria Commerciale 40.000 pro Centro tumori «M. Lovenati».

In memoria di Anita Roncaldier dalla cugina Arlette Grassi 5000 pro Lega Nazionale; dalla cugina Anita Voncina Grassi 5000 pro Liceo «G. Oberdan» (Fondaz. «Corrado Dalla Pozza»); da Nino Pontini 5000 pro Unione italiana ciechi; da Silvira e Manlio Libutti 10.000 pro Piccole Suore dell'Assunzione; da Flavio e Luisella Staffieri 5000 pro Centro tumori «M. Lovenati».

In memoria di Giorgio Sulligoi dalle famiglie Magris, Bortoluzzi, De Masi, Fuchs, Peruch, Antonelli, Surace e Toich 16.000 pro Centro cardiovascolare Ospedale Maggiore.

In memoria di Antonietta Amodeo nata Benedetti da Naide e Livio Stefani 10.000 pro Centro tumori «M. Lovenati».

In memoria di Andrea Argentin da Furlan 3000, da Sai 3000, da Cervar 1000, da Conti 3000, da Scodini 3000, da Marchesan 3000, da Dallagiacoma 3000, da Mislei 3000, da Gambetti 1500 e da Ballis 3000 pro Unione italiana lotta distrofia muscolare.

In memoria di Maria Reggio ved. Rudan dalle nipoti Lina Gerin e Livia Fischl 10.000 pro Istituto Rittmeyer e 10.000 pro Domus Lucis Gina e Giorgio Sanguinetti.

In memoria di Domenico Marinelli dai colleghi del figlio Vittorio 35.000 pro Domus Lucis Gina e Giorgio Sanguinetti e 5000 pro Rifugio animali ASTAD.

In memoria del prof. Giovanni Schiavon dalle famiglie Paterniti, Rizzian, Chezzoli, De Filippi, Giordano, Patti e Viacci 45.000 pro Centro tumori «M. Lovenati».

In memoria di Carmela Orbani da Maria Bekar 5000 pro Villaggio del Fanciullo.

In memoria di Maria Gervasi da Maria Vallery Beccari 5000 pro Conferenza femminile S. Vincenzo de' Paoli (Chiesa Sacra Famiglia).

In memoria di Lucidalba De Luca ved. Gregori da Enrico Cos 5000, da Anna e Flavia Ferlan 10.000 pro Centro tumori «M. Lovenati».

In memoria di Felice Stasi da Lina Paulin 10.000 pro Ospedale lungodegenti; dalla famiglia Scapin - Orbani 5000 pro Istituto infanzia Burlo Garofolo.

In memoria di Genoveffa Tessariotto dalle famiglie Mullich e Siniscalchi 10.000 pro Centro tumori «M. Lovenati».

In memoria del dott. Luciano Uxa dalle famiglie Carini e Celli 10.000 pro ANFFaS.

In memoria di Rolando Tomasetig da un gruppo di C. B. 103.500 pro Centro tumori «M. Lovenati».

In memoria di Maria Uberti dalla famiglia Garantito 3000 pro Domus Lucis Gina e Giorgio Sanguinetti.

In memoria della sua mamma da Adilia Maria Lorenzutti 5000 pro Chiesa Beata Vergine delle Grazie e 5000 pro Unione italiana lotta distrofia muscolare.

In memoria di Salvino Bratos da Ines e Fulvio Marchi 5000 pro Centro tumori «M. Lovenati» e 5000 pro Assoc. assistenza spastici.

In memoria di Lucidalba De Luca ved. Gregori dagli inquilini e condomini dello stabile n. 4 di via Padovan 18.000 pro Centro tumori «M. Lovenati».

In memoria di Maria Pozzetto ved. Degrassi dalla famiglia Hoffmann 10.000 pro Centro tumori «M. Lovenati».

In memoria di Olga Novach ved. Stubel da L. S. 10.000 pro Istituto infanzia Burlo Garofolo (Sezione spastici).

In memoria di Maria Fegac da Carmela Colla 10.000 pro Rifugio animali ASTAD.

In memoria di Maria Vitri Spangaro da Laura Fonda de Pretis 5000 pro Unione degli istriani.

In memoria di Linda Zalacosta da Liliana Ritossa 5000 pro Istituto Rittmeyer.

In memoria di Redenta Pauluzzi e Sofia Cattunar da Lucia e Francesco Maldera 5000 pro «Famiglia di Verteneglio».

In memoria di Demetrio Weis da Olga e Carlo Porges 5000, da Ina Howard 5000 pro CRI (Pronto soccorso); da Maria Battelini e figlia 7000 pro Ospedale Maggiore (Centro lotta malattie cardiovascolari); da Livio e Ucci Viezzoli 15.000, da Carlo Preiz 5000, da Maria Peresson 5000, da Bruno e Silvia Premuda 10.000 pro Istituto Rittmeyer; da Paola Catania e figli 10.000 pro Assoc. medica triestina (Fondazione dott. Catania); da Rosetta Ritossa 3000 pro Unione italiana ciechi; da Zeffy Giorgacopulo 5000 pro Unione italiana lotta distrofia muscolare.

In memoria di Ottavio Sumberaz - Sotte dalle cugine Ottavia, Maria e Silvana 15.000 pro Conferenza femminile S. Vincenzo de' Paoli (Salus Infirmorum) e 15.000 pro Conferenza femminile S. Vincenzo de' Paoli (San Giusto); dai cugini Giuseppe e Mary 20.000 pro Piccole Suore dell'Assunzione; dalla famiglia Cotterle 10.000 pro Centro tumori «M. Lovenati»; da Vladimiro Dobrina 10 mila pro Unione italiana lotta distrofia muscolare; da Rosy Valenzin 5000 pro Lega tumori «G. Manni» (Comitato signore).

In memoria di Medea Rottenbacher da Teresa e Livia Novi Ussai 6000 pro Chiesa Beata Vergine delle Grazie.

In memoria di Fabio Nicolini dal personale dell'Ufficio Prestazioni INAM 10.000, dal I G. Divisione «Julia» 15.000 pro Assoc. assistenza spastici.

In memoria del gen. Gaetano Delcogliani da Violetta Derschitz 5000 pro Centro tumori «M. Lovenati».

In memoria di Daniele Pisani dalle famiglie Pisani - Tommasini 3000 pro Centro tumori «M. Lovenati» e 3000 pro Unione italiana lotta distrofia muscolare.

In memoria di Margherita Skeri 4000 pro Centro tumori «M. Lovenati».

**RIVIVONO DAVANTI AI GIUDICI GLI ORRORI E LE ATROCITA' DELL'OCCUPAZIONE NAZISTA**

# Martedì il processo della Risiera entra nel secondo mese di udienze

## Finora ben centosessanta testimonianze sono state passate al vaglio della Corte d'Assise Sinistri imboscati i boia dell'Einsatzkommando - Le singolari vicende dello scomparso Geng

*Il processo d'Assise per le esecuzioni genocide dell'«Einsatzkommando Reinhardt» alla Risiera riprende martedì, 16 marzo, a un mese esatto dall'udienza iniziale. In questo vasto arco di tempo, davanti alla Corte, presieduta dal dott. Maltese e formata dal consigliere dott. D'Amato e da sei giudici non togati (sono sempre presenti anche i due giudici laici supplenti), P.M. dott. Coassin, cancelliere Vera Casanova e Bernazza, si sono sinora avvicendati 160 testimoni.*

*Avvicendati è solo un modo di dire perché molti di coloro che avrebbero dovuto deporre sono ormai scomparsi dalla scena della vita o, trasferitisi chissà dove, non hanno potuto essere rintracciati. Dopo l'ammissione a rendere testimonianza delle Parti civili, che non erano state esaminate in istruttoria, il «cast» dei testi si è accresciuto di ulteriori trenta persone, dieci delle quali verranno escusse martedì.*

*Le due giornate di sospensione del dibattimento non sono trascorse all'insegna dell'inattività: giovedì scorso, il giudice delegato dott. D'Amato, il P.M. dott. Coassin e qualche patrono di Parte civile, si sono recati a Sgonico per interrogare a domicilio la signora Zaccaria (pochi giorni fa è diventata madre), la quale si è costituita per un congiunto. Venerdì — come abbiamo riferito nella precedente edizione — gli stessi magistrati e due legali hanno raggiunto Milano per raccogliere la testimonianza dell'avv. Erminia Schellander che, essendo gravemente ammalata, non ha potuto lasciare la propria abitazione.*

*Ma l'assunzione testimoniale potrebbe anche non esaurirsi con le deposizioni delle dieci persone cui abbiamo più sopra accennato: il presidente Maltese si è, difatti, riservato di decidere in merito a numerosi testi, proposti sia dal P.M. sia dal Collegio delle Parti civili, e per queste istanze e per altre di natura diversa, come l'acquisizione di atti di vari documenti, egli risponderà con propria ordinanza.*

*La Storia, abbiamo detto, è entrata in Assise nella scia di questo processo, ma ombre sono l'ex col. August Allers e il suo sottoposto Joseph Oberhauser, ai quali l'Accusa addebita i crimini consumati nel «Polizei Lager», come i nazisti definivano il campo di sterminio di San Sabba. Entrambi sono, difatti, contumaci mentre quasi tutti gli altri ideatori ed esecutori di quel piano di morte devono ormai rispondere dei loro atti soltanto davanti alla giustizia divina, a cominciare dal «Gruppenführer» Odilo Globocnik, che fu l'«inventore» dell'«Einsatzkommando Reinhardt».*

*Secondo fonti attendibili egli sarebbe deceduto a Klagenfurt il 31 maggio del '45, e la sua fine sarebbe attribuibile a un atto volontario. Gottlieb Hering morì in oscure circostanze a Stoccarda nell'ottobre di quello stesso anno. Christian Wirth — è noto — perdette la vita in un'imboscata partigiana nella zona di Vetta di Erpelle il 26 maggio del '45, e il suo fedele autista, Konrad Geng (nel suo genere, un personaggio) sebbene ferito, si improvvisò becchino per accompagnare a Trieste la salma dell'ufficiale, che venne poi composta alla Risiera.*

*Viventi, ma non si sa dove, sarebbero, invece, Ernst Lerch e Johann Michlsen, aiutante maggiore e, rispettivamente, quartiermastro del generale Globocnik. Anche nella zona del cosiddetto Litorale Adriatico costoro furono in strettissimo contatto con la dirigenza e con gli appartenenti all'«Einsatzkommando Reinhardt».*

*Gli uomini di questa unità non ebbero mai compiti militari individuali, e soltanto Wirth aveva un grado nell'esercito per avere egli prestato servizio nella «Wehrmacht» prima di passare nelle file delle «SS». Dal canto suo, Allers aveva un grado solo... figurativo, e gli altri si erano fatti le ossa nei reparti di polizia «SS», per cui mai avrebbero potuto essere inquadrati nei reparti veri e propri della «milizia nazista».*

*Dalla sua costituzione alla fine della guerra, l'«Einsatzkommando Reinhardt» fu sempre soggetto agli stessi comandanti e, principalmente, al gen. Globocnik, il quale ne aveva curato la costituzione e aveva considerato l'unità come propria cosa sino all'ultimo giorno di guerra. Il nome dell'«Einsatzkommando Reinhardt» echeggiò anche davanti alla Corte internazionale di Norimberga, che lo qualificò «una delle più mostruose creazioni ed uno dei più efficienti artefici del programma dettato dallo spirito persecutorio e folle dei dirigenti nazisti».*

*L'«Einsatzkommando Reinhardt» fu trasferito a Trieste anche perché era cosa personale di Globocnik, il quale a Lublino, oltre a svolgere compiti polizieschi e politici, aveva presieduto all'immane genocidio degli ebrei. Approdato nella Venezia Giulia, il reparto non venne mandato né al fronte né nelle retrovie e non trovò mai impiego nel quadro dell'apparato militare o di polizia militare dell'«O.Z.A.K.» (Operations Zone Adriatische Küstenland), costituita nell'ottobre del '43.*

*Il gruppo di criminali che operò a San Sabba si occupò esclusivamente di esecuzioni capitali, razzia di beni ebraici, deportazioni ed eliminazioni che, con documentata frequenza, avvenivano con il sistema già ferocemente collaudato a Treblinka: gassazione con lo scarico di motori a nafta. Un processo, dicevamo, popolato di ombre: a quel mondo appartengono le persone morte nei lunghi anni trascorsi dalla fine della guerra al processo ma sono ombre anche coloro che, prevedendo il peggio o, se vogliamo, l'inevitabile redde rationem, sono scomparsi prima che la mano della giustizia avesse potuto raggiungerli.*

*E uno di questi è Konrad Geng, la cui deposizione è stata letta dal dott. Maltese all'ultima udienza della scorsa settimana. Costui aveva incominciato la propria carriera politico-militare alla cancelleria del Führer, quale addetto ai servizi di sicurezza.*

*Nel 1942, Geng, ormai «fedelissimo» del regime, era stato mandato a Lublino per rinforzare gli organici dell'appena costituito «Einsatzkommando Reinhardt», e Wirth lo aveva preso subito presso di sé come sottufficiale di fiducia e autista personale. Quando l'ufficiale venne assegnato alla Risiera, egli condivise le sue sorti.*

*Come abbiamo riferito giorni or sono, l'attuale teste si aggregò alla colonna del Gauleiter in ritirata, poi si presentò agli inglesi e, quando apprese che gli jugoslavi avevano abbandonato la zona, ottenne un lasciapassare per Trieste, dove si era formato una famiglia.*

*A questo punto, la vicenda assume contorni singolarissimi: a Trieste qualcuno riconobbe Geng e lo denunciò a un pubblico accusatore dell'ormai cessato «Tribunale del popolo», il quale era diventato un collaboratore non qualificato presso la Procura generale di Stato. L'ex pubblico ministero stese una specie di rapportino, indicando nel Geng «il dirigente del forno crematorio di San Sabba» e il probabile autore dell'eccidio di partigiani e civili avvenuto nel '44 nei pressi di Parenzo. La polizia arrestò l'indiziato, ed egli sarebbe rimasto al Coroneo il tempo strettamente necessario per concertare con Giorgio Villas (un collaborazionista, padre di un infoibato e di una signora, che ha già deposto in Assise) un piano di reciproca difesa. Geng ottenne rapidamente la libertà provvisoria, venne convocato da un sostituto Procuratore generale, il quale si sarebbe limitato ad annotare che l'inquisito aveva avuto accesso alla Risiera soltanto perché vi teneva l'autocarro che aveva usato per trasportare vettovaglie per la Todt.*

*Dopo tale «illuminante» chiarimento, il magistrato formulò la seguente testuale richiesta: «Visto che si tratta di cittadino germanico, il quale, per ovvie ragioni, non può essere considerato collaborazionista con il nemico, in quanto egli stesso è nemico, chiedo alla Corte d'Assise straordinaria l'archiviazione degli atti», come poi effettivamente avvenne anche se di quel discutibile decreto si è perduta traccia. Scrollatosi così da dosso ogni possibile responsabilità, Geng trovò lavoro presso gli inglesi e dopo il '54 gli fu, addirittura, proposto di entrare in qualità di membro nella Commissione per il riconoscimento delle salme dei tedeschi, che dovevano essere traslate in un altro cimitero, ed egli ebbe la prudenza di declinare l'offerta.*

*Geng scomparve dalla scena e, dopo un certo periodo, vi ritornò nelle vesti di impiegato al Consolato generale della Repubblica federale tedesca di Milano, sede dove lo raggiunsero i ripetuti inviti del Giudice istruttore. Alle convocazioni, Geng rispose con un diplomatico silenzio e, pertanto, egli venne accompagnato coattivamente dal magistrato di Trieste. Durante un interrogatorio l'inquisito venne arrestato per avere mentito su circostanze inerenti al processo contro Giorgio Villas, poi ritrattò e venne rimesso in libertà con l'avviso di informare l'autorità giudiziaria di ogni suo eventuale cambiamento di indirizzo. Geng si impegnò di telefonare ogni settimana ai carabinieri e, dopo la mendace promessa, egli ritornò a Milano, da dove venne immediatamente trasferito in Francia. Geng dovrebbe trovarsi ora a Nancy. Ma anche se si fosse stabilito in un'altra città può vivere tranquillo: la Giustizia degli uomini ormai non lo può più raggiungere.*

**Miranda Rotteri**

# RASSEGNA DELLE GALLERIE

## SORMANI

Marino Sormani alla Torbandena. Dire che Sormani è un artista riflessivo è ovvio. Vedere che dall'accentuarsi della riflessione, della contemplazione statica del passato, vien fuori una somma di inquietudini tale da rendere impossibile un'interpretazione unica, mi pare meno ovvio. Ed è ciò che tenterò di dimostrare.

Concedetemi, intanto, un'altra osservazione banale: il repertorio delle figure pittoriche di Sormani è, al momento presente, definitivo. Sui quadri di questa mostra nulla c'è che già non sia comparso nei quadri delle precedenti mostre: tralicci di vigne dall'alto e dal basso accanto ai tralicci della rete elettrica aerea; la schiera dei vagoni e il treno delle casette; pietrisco variopinto riportato in un continuo primissimo piano verticale e scorci architettonici appiattiti in una fascia orizzontale... La consumata padronanza del repertorio iconico e stilistico permette a Sormani di raggiungere una compiutezza perfetta nella sistemazione interna del quadro: sfondo e figure, grafia e colore. Da qui al periodare ciclico che l'ordinamento della mostra rende evidente mediante la suddivisione dei temi trattati: i cortili carsici; le biciclette al muro; le spiagge balneari deserte; il paesaggio nevoso quale personaggio-contenitore rispetto ai pali, ai segnali stradali, agli alberi, agli elementi astratti e stilizzati in un ambiente surreale; la fontanella-personaggio contro lo sfondo che è luogo puramente pittorico; gli scali ferroviari.

Soltanto a questo punto, quando cioè tutto è già stato detto e ridetto sulle tele e quando ogni tela è stata collocata al suo giusto posto, si anima il teatro estetico e storico. Siamo alle battaglie culturali senza bandiere, agli sconvolgimenti silenziosi di abitudini inveterate, all'attesa di accadimenti mancati.

Entriamo a metà della rappresentazione, per facilitarci il compito. Una rete da pesca, lunghissima e stretta, percorre a zig-zag il rettangolo, distesa sulla riva fra una bicicletta abbandonata e l'uomo che la rammenda. Siamo, per certi versi, nel clima incantato del realismo magico. Invece il tempo dei fatti narrati è cronachistico, privo di risonanze permanenti e lo spazio fisico è aperto, estroverso, privo di chiusure intimistiche. Forse un ricupero neorealista? Macché neorealismo! La spiaggia slargata, la rete interminabile, l'ometto piccino sono divertenti, fanno caricatura. Piano con la caricatura! Da quello spazio metafisico ci penetra nelle ossa una melanconia invincibile. E la crudele denuncia dell'impossibilità di agire sulle cose, poiché le cose non esistono, esistono soltanto i ricordi dell'infanzia. Siamo sbalestrati fra codici opposti e l'inquietudine è l'unica certezza.

Ancor meglio lo avvertiamo di fronte alla spiaggia balneare. Le sedie a sdraio, i capanni, gli ombrelloni sono i punti cardinali di uno spazio metafisico, allontanato dallo spettatore e relegato nella frontalità d'una citazione consapevole e ironica della pittura altrui. Ma tre tocchi impressionistici muovono le bandierine. Le bandierine sono state appena alzate fino al pennone e prendono il primo colpo di vento e danno il segnale dell'allarme. Annunciano eventi che accadranno proprio su quella spiaggia, benché le onde siano dipinte e il cielo un fondale. A crederci, corriamo troppo con la fantasia. Quei segnali si adoperano ormai poco e comunque non spaventano alcuno. Tuttavia l'allarme rimane e riguarda la riflessione sulla sua pittura, raccontata nuovamente come se tutto fosse già successo e come se tutto dovesse succedere in altro modo.

La conclusione è nella curiosità vivissima di conoscere gli svolgimenti futuri della pittura di Marino Sormani, pittura che, mai come ora, è un futuro imprevedibile violentemente compresso nel passato.

## Fotografie

Collettiva di soci al Circolo fotografico triestino, nella sede ricreativa delle Generali, in via XX Settembre 1. Fra dieci piccole personali c'è addirittura la microantologica di Carmen Crepaz, sapientemente orchestrata su tre temi: il discorso in parallelo all'avanguardia figurativa con l'omaggio a Fontana, la carta stracciata al modo di Burri, la personalissima interpretazione di Perizi e l'invenzione sua, due cunei sbalzati, soggetto un cartoncino; il discorso in parallelo all'avanguardia teatrale con i due personaggi — la donna matura e la ragazza — che cercano il loro autore nella nudità metafisica della soffitta; il discorso cronachistico con i primissimi piani mangerecci e libatori al carnevale di Servola.

E ora in ordine alfabetico. Lo studio della luce è fattore di analisi temporale e spaziale nelle istantanee a teatro del raffinato Vittorio Buzzi. Ma scena è anche la vita del porto, come bene ha visto Ermanno Comar, cogliendo dall'alto il gruppo degli ormeggiatori che, allacciati alla gomena, la guidano verso la bitta in un passo di danza. La fotografia, arte nuova, soffre la nostalgia dell'antico: Bruno Degrassi fra i pescatori sardi, Silvana di Beaco in Valrosandra, Roberto Ghersina a esplorare le fatiscenti ville del nostro suburbio, Piero Segon a imitare le vedute ottocentesche a volo d'uccello quando descrive la configurazione del Carso che precipita verso il mare e verso le pianure un tempo paludose di Zaule e del Lisert. La sorpresa della mostra è Tullio Stravisi: foto di nudo abilmente composte e ancor più abilmente trattate in elaborazioni di camera oscura, genere e stile inconsueti per il robusto espressionista che raccontava il mare e il Carso. Eccezionale un reportage di Umberto Vittori; lo apre, con un'alzata d'ingegno, puntando l'obiettivo su una colonnina stradale: dietro, seminascosto, il corpo d'un vecchio caduto per improvviso malore; fa seguito la dignitosa sequenza del prevedibile svolgimento: curiosi, autoambulanza, barellieri, ritorno alla normalità. Ultimo soltanto in ordine alfabetico Sergio Zaccaron che ci riporta alle tre mostre di scultura — Mascherini, Perizi, Basaldella — dell'estate scorsa nel Castello di San Giusto.

**I. N.**

## MOSTRE D'ARTE

### Personale alla G.d.A. di Mario Lussi

Alla fine della settimana ventura nella Galleria degli Artisti di piazza Benco 3, sarà inaugurata una mostra personale del pittore Mario Lussi, insegnante di educazione artistica il quale torna ad esporre nella sua città, dopo aver partecipato nell'età giovanile a diverse mostre collettive e personali.

La mostra s'inaugurerà alle 18 di sabato 20 e rimarrà aperta sino al giorno 31.

### Al «Planetario» Picasso fino al 25 c.m.

Con grande successo di pubblico e di critica continua alla Galleria Planetario di via Diaz 1, la mostra di disegni, litografie, linografie e ceramiche del grande Maestro Pablo Picasso.

L'esposizione è stata prorogata fino al 25 marzo.

Orario della galleria:
10.30 - 12.30 16.30 - 19.30

GALLERIA D'ARTE
SANT'ELENA
ESPONE
PIERO FRAUSIN

Galleria d'Arte
Rettori Tribbio 2
Piazza Vecchia o del Rosario
PERSONALE DI
EVA RONAY
presentata in catalogo da
GIUSEPPE MARCHIORI

Galleria degli Artisti
Piazza Benco n. 3
espone
LUIGI FORGINI

ALLA «CARTESIUS»
espone
ALBERTO CAVALIERI

GIMMY LIPPOLIS, il massaggiatore dei campioni
TRIESTE - Via S. Francesco 12 - Tel. (040) 732062

Grandi iniziative di Pasqua con l'UTAT

IN AEREO
LENINGRADO e MOSCA (volo charter) . . . . . 15 - 22 aprile
TERRASANTA (da Ronchi) . . . . . 15 - 22 aprile
SPAGNA (circuito in autopullman) - da Ronchi . . . 11 - 23 aprile

IN AUTOPULLMAN
CIRCUITO della SPAGNA . . . . . 9 - 24 aprile
SICILIA e ISOLE EOLIE . . . . . 10 - 20 aprile
CIRCUITO della GRECIA . . . . . 10 - 21 aprile
SARDEGNA PITTORESCA . . . . . 17 - 23 aprile
FORESTA NERA e VALLE DEL RENO . . . . . 13 - 19 aprile

UTAT Via Imbriani 11 Galleria Protti 2

A TRIESTE
Dal 13 marzo è riaperto
ADRIATICO PALACE HOTEL
CENTRO CONGRESSI
salone congressi - sale per riunioni separate salette per mostre - segreterie - sala stampa impianto traduzione simultanea via radio - Tv circuito chiuso - registrazioni - lavagna luminosa proiezioni - assistenza sul piano organizzativo
tutti i servizi di un albergo di classe stanze con balconi sul mare, aria condizionata, frigobar, filodiffusione
discoteca club privato
campi da tennis
spiaggia privata
garage e ampi parcheggi
TRIESTE - GRIGNANO MARE (MIRAMARE)
Tel. 040/224241
sulla strada costiera a 10 minuti dal centro città — a 25 minuti dall'aeroporto

SUPERMERCATI PAM
AVVISIAMO
LA GENTILE CLIENTELA
CHE LUNEDI' 15 MARZO
IL SUPERMERCATO PAM
RIMARRA' APERTO.

ISTITUTO DI BELLEZZA
alida Rigonat
Trattamenti al viso
Sauna - Massaggi
Trattamenti anticellulitici rassodanti e antismagliature con jonoforesi
Elettrocoagulazione
Depilazione Propil
Trattamenti al seno
Acconciatore - Pedicure
ASSISTENZA MEDICA
TRIESTE
Via S. Francesco 4
Telefono 040-732844
SABATO CHIUSO

LADRI IN CASA
Un «incubo» sempre più frequente: furti ed effrazioni negli appartamenti. Un solo rimedio: un efficace impianto di allarme antifurto. Ma che sia veramente efficace. Informazioni e preventivi gratis.
UNIVERSALTECNICA
Piazza Goldoni 1
Via delle Zudecche 1
Corso Saba 18

carpani
viale XX settembre 32
ANDAR PER PIASTRELLE

pianoforti
Vendite, noleggi rimborsabili, permute.
RICORDI
via S. Lazzaro 12

ESTETICA GIOVANE
per i nostri problemi!
Istituto Dermoestetico
FEDELE

LA CALVIZIE
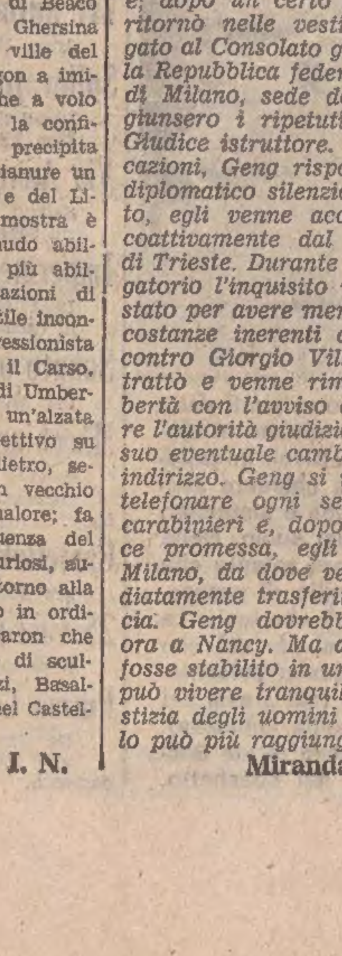
prevenuta, combattuta e debellata assieme ai suoi cenni premonitori (forfora, prurito, untuosità, ecc.) con tutti i mezzi che la chirurgia e la cosmetica più avanzate mettono a nostra disposizione.
Vieni a trovarci per un colloquio non impegnativo di 30 minuti e ti accorgerai che troveremo insieme anche la soluzione per il tuo caso.
Se hai già provato rimedi che ti hanno deluso devi venire a trovarci: sei la persona più qualificata ad apprezzare le differenze.
Il MES difende validamente i tuoi capelli garantendo nel contempo il tuo denaro.
Ti aspettiamo oggi stesso per una consultazione GRATUITA.
mes
Trieste: via Valdirivo, 26 - tel. 36.822;
Padova: Riviera Mugnai, 7 - tel. 654.561;
Verona: piazza Bra, 10 - telef. 24.250;
Pescara: piazza Sacro Cuore, 64 - 299.126;
Bari: via P. Amedeo, 198 - tel. 213.388.
Sedi MES collegate:
Milano: via Domenichino, 38 - tel. 484.628;
Bergamo: via Paleocapa, 8 - tel. 211.016;
Brescia: via Aleardi, 1 - telefono 52.440;
Genova: piazza Matteotti, 2 - tel. 294.750.
TUTTI I GIORNI FERIALI DALLE ORE 10.30 ALLE 13 E DALLE 15 ALLE 20

PRESENTATI AL CIRCOLO DELLA STAMPA I QUADERNI DEL CIDI

# Dalla statistica un argine agli infortuni sul lavoro

(Italfoto)

Il vicepresidente nazionale dell'Inail illustra i metodi di lavoro in uso nel centro Cidi

Affollato il Circolo della Stampa ieri mattina, per la presentazione dei primi quaderni sulle statistiche per la prevenzione degli infortuni sul lavoro riguardanti il settore dell'industria, dell'agricoltura e il lavoro femminile, elaborati dal Centro di informazione e di documentazione infortunistica (Cidi). Incaricato della introduzione e illustrazione dei dati statistici ottenuti dal Cidi, era un team composto dal vicepresidente nazionale dell'Inail, Dalla Chiesa, dal direttore generale Aliprandi e dal professor Brancoli capo del servizio meccanizzazione.

Erano presenti l'on. Bologna, il sindaco Spaccini, monsignor Tomizza, autorità civili e militari, rappresentanti sindacali, il dott. Susmel in rappresentanza dell'Associazione industriali e numerosi esperti e tecnici del settore preventivo-infortunistico cittadino e regionale.

Ha preso la parola per primo il vicepresidente dell'Inail Dalla Chiesa il quale ha brevemente illustrato le finalità che l'Inail ha inteso dare al neocostituito Cidi. «Il centro assolve primariamente — ha detto Dalla Chiesa — con l'ausilio di tecniche elettroniche avanzate, alla funzione di classificare, ordinare e interpretare la gran massa di dati che vi affluiscono quotidianamente dalle singole sedi, relative a tutti i casi di infortunio localmente denunciati».

L'elaborazione su base statistica di tali dati, consentendo una conoscenza analitica e dettagliata delle modalità con cui avvengono gli infortuni, si presenta come uno strumento indispensabile per la migliore disposizione ed organizzazione dei mezzi di prevenzione sul posto di lavoro e pone oggi il nostro paese all'avanguardia in Europa, nel campo dell'indagine e della conoscenza del fenomeno.

«E' un'esigenza — ha affermato Dalla Chiesa — che si fa sempre più sentire quella di porre un valido argine al dilagare degli infortuni sul lavoro che impongono al paese un pesante tributo di sofferenza e di sangue». I dati successivamente citati da Dalla Chiesa a sostegno della sua affermazione non lasciano alcun dubbio in proposito: ogni anno in Italia ci sono oltre un milione e mezzo di infortuni denunciati, circa sessantamila casi di malattie professionali, quasi sessantacinquemila casi di inabilità permanente e oltre tremila infortuni mortali.

E' seguito un breve intervento del direttore generale Aliprandi, il quale ha voluto sottolineare che «con la presentazione di questa prima documentazione raccolta, l'Inail, unico ente in possesso di dati infortunistici completi, si propone di fornire un valido strumento di informazione sul fenomeno, estremamente duttile, di agile consultazione e soprattutto completo ed articolato».

«Per raggiungere tale obiettivo — ha concluso Aliprandi — l'Inail intende dare la massima diffusione alla pubblicazione che, in futuro, assumerà carattere di periodicità al fine di mettere a disposizione di enti, organizzazioni sindacali di categoria, della stampa, di istituti di ricerca e di chiunque si interessi alla materia, un patrimonio unico e assolutamente originale di informazioni e rilevazioni analitiche la cui conoscenza costituisce lo strumento più idoneo per predisporre un sistema di prevenzione sul lavoro, più moderno ed efficace possibile».

E' stata quindi la volta del prof. Brancoli, il quale prima di passare ad illustrare, anche visivamente con l'aiuto di diapositive, l'iter operativo attraverso il quale si arriva all'elaborazione e raccolta dei dati infortunistici, ha voluto sottolineare l'importanza di questo discorso fatto qui a Trieste, città che vanta una solida tradizione nel campo del linguaggio assicurativo e che pertanto è pronta a recepirlo con maggior facilità.

Il prof. Brancoli ha tenuto poi a sottolineare come il Cidi non sia una delle tante impalcature burocratiche inutili e come esso possa efficacemente operare nel settore.

Successivamente Brancoli ha spiegato sinteticamente ma molto efficacemente, servendosi anche dell'immagine diapositiva, come avviene la raccolta e la catalogazione dei dati, da parte degli elaboratori elettronici e quindi la successiva memorizzazione degli elementi costitutivi e caratteristici di ogni infortunio, le cause, la forma, le circostanze e gli effetti provocati, in relazione con il sesso, località, tipo di attività, giorno della settimana lavorativa, l'ora solare, l'ora in successione, le situazioni ambientali e tanti altri elementi che rendono il quadro delle informazioni il più completo possibile.

INSEDIATO A MONFALCONE IL DIRETTIVO DEL NUOVO ENTE

# PENSA GIÀ AGLI ANNI 80 IL 4.o BACINO DI TRAFFICO

Illustrati dal presidente Ferrari gli scopi e i programmi consortili

E' stato insediato a Monfalcone, il direttivo del Bacino di traffico delle province di Gorizia e Trieste. Ne fanno parte, oltre al presidente prof. Osvaldo Ferrari, il sindaco di Muggia Millo (vicepresidente), il sindaco di Gradisca Trevisan, l'assessore comunale di Trieste Zannini, i consiglieri Tacchinardi, Stabon e Luciani di Gorizia, Castello di Cormons.

Il prof. Ferrari ha svolto una relazione sugli scopi e l'attività futura del bacino di traffico, per predisporre un ordinato svolgimento di tutti i mezzi di trasporto nel territorio consorziale. Ha tra l'altro affermato che «si è chiamati a svolgere un lavoro di particolare importanza in un settore di alto contenuto sociale. Le difficoltà saranno notevoli, ma saranno superate con la consapevolezza di operare nell'interesse della collettività».

Dopo aver esaminato gli strumenti legislativi che regolamentano i compiti del bacino, ha fatto osservare che il consorzio non è un organismo di gestione, ma tecnico-amministrativo e politico, per un'azione di studio, di stimolo, di programmazione e di controllo, che deve essere recepita nell'ambito di una nuova politica dei trasporti terrestri, marittimi ed aerei. Tale azione deve esser proposta con le più moderne ed avanzate tecnologie, rispondenti alle necessità del trasporto collettivo di massa, evitando, con una seria programmazione, che i problemi diventino sempre contingenti.

Ferrari ha poi svolto un'indagine previsionale sugli aspetti del trasporto di persone negli anni '80 che, in base ai maggiori redditi prodotti, alla loro ripartizione più equilibrata, all'accrescimento del livello culturale, solleciteranno la domanda di trasporto in tale modo da prevedere che il traffico passeggeri in genere sarà quadruplicato nel prossimo decennio.

«Dobbiamo collocare — ha proseguito Ferrari — tra i nostri compiti prioritari, gli interventi specifici a livello di servizi pubblici locali, in quanto sopportano gran parte degli spostamenti registrati nella nostra Regione. Essi risultano anche costituire un settore particolarmente in crisi, sia sul piano funzionale che su quello economico-finanziario». Il presidente del IV Bacino di traffico ha infine sottolineato l'interdipendenza fra trasporti e vie di comunicazione.

## IL TEMPO CHE FARÀ

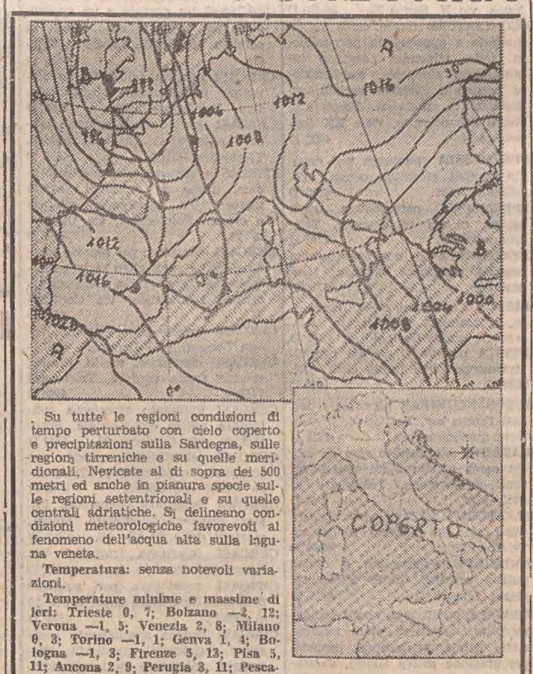


Su tutte le regioni condizioni di tempo perturbato con cielo coperto e precipitazioni sulla Sardegna, sulle regioni tirreniche e su quelle meridionali. Nevicate al di sopra dei 500 metri ed anche in pianura specie sulle regioni settentrionali e su quelle centrali adriatiche. Si delineano condizioni meteorologiche favorevoli al fenomeno dell'acqua alta sulla laguna veneta.

**Temperatura:** senza notevoli variazioni.

**Temperature minime e massime di ieri:** Trieste 0, 7; Bolzano —2, 12; Verona —1, 5; Venezia 2, 8; Milano 0, 3; Torino —1, 1; Genva 1, 4; Bologna —1, 3; Firenze 5, 13; Pisa 5, 11; Ancona 2, 9; Perugia 3, 11; Pescara —2, 11; Roma Nord 0, 12; Roma Fiumicino 2, 12; Roma Eur 3, 12; Campobasso —2, 7; Bari 0, 12; Napoli 0, 12; Potenza —3, 7; S. Maria di Leuca 5, 11; Catanzaro 2, 12; Reggio Calabria 5, 14; Messina 8, 13; Palermo 10, 15; Catania 1, 14; Alghero 10, 13; Cagliari 10, 14.

**Temperature minime e massime di alcune città straniere:** Amsterdam 4, 10; Atene 7, 15; Beirut 14, 17; Belgrado —5, 5; Berlino —4, 3; Buenos Aires 19, 21; Copenaghen —4, 0; Francoforte 3, 10; Ginevra 3, 7; Helsinki —10, —4; Hongkong 17, 18; Johannesburg 14, 26; Kiev —6, 0; Lisbona 12, 16; Londra 5, 8; Madrid 7, 10; Montreal —10, —2; Mosca —11, —1; New York —1, 3; Parigi 4, 9; Rio de Janeiro 23, 36; Seul —2, 11; Singapore 23, 31; Stoccolma —12, —6; Taipei 16, 21; Tel Aviv 12, 16; Tokio 6, 12; Toronto —10, 2; Vancouver 1, 8; Vienna —4, 3.

# Cronache degli spettacoli

## FRESCHEZZA E ORIGINALITÀ DEL DUO DONATI-STACCHINI

(F. M.) Un'ottima impressione ha destato il concerto-jazz sostenuto al Centro Internazionale di Fisica Teorica di Miramare dal pianista concittadino Silvio Donati assieme al clarinettista e flautista italo-americano Tony Stacchini. Lo spettacolo musicale era stato organizzato dalla Direzione del Centro per festeggiare i molti studiosi anche stranieri invitati ad uno speciale seminario di ricerche sui fenomeni nucleari.

Un folto e attento uditorio ha potuto così ammirare in un felice incontro musicale due ricche personalità: da una parte Silvio Donati, concertista e compositore di squisita levatura, dall'altra parte Tony Stacchini, poliedrico strumentista che suona il clarinetto, l'oboe ed il flauto con rara padronanza e rigorosa tecnica.

Calorosi consensi hanno accompagnato la composizione di Silvio Donati «Blue serenade», in cui i due protagonisti hanno saputo magistralmente imprimere una linea ritmica complessiva e dei raffinamenti armonici tecnicamente impeccabili. Analoghe approvazioni per l'altro brano del musicista concittadino denominato «Vision», ove l'autore, con brillante intensità interpretativa ed elaborata finezza stilistica, ha impresso la sua impronta espressiva conferendo al pezzo vibrazioni ed emozioni pregnanti di suggestioni e di atmosfere. Al suo fianco Tony Stacchini ha saputo sfoggiare le sue preziose capacità «dialogando» al flauto con variazioni cromatiche, elaborazioni armoniche e dolcezze espressive davvero rilevanti.

Molto seguita anche l'esecuzione di «Jazz himn» un branoproposta di John Meegham che l'affiatato «duo Donati-Stacchini» ha saputo arrangiare e riprodurre con prezioso amalgama interpretativo e con una freschezza ritmica di alto grado artistico. I due protagonisti — al termine del loro concerto jazz — sono stati a lungo festeggiati dal numeroso uditorio, per la ricchezza innovatrice del loro dialogo musicale proposto con un linguaggio tecnico-stilistico e con un'originalità interpretativa in grado di alimentare positivamente la cultura musicale del filone jazzistico.

### Maurizio Zana al Circolo della cultura

(E. G.) Al Circolo della cultura e delle arti ha tenuto un concerto martedì sera il pianista Maurizio Zana, di scuola genovese, affermatosi in un recente concorso a Livorno (in questi ultimi tempi, all'ombra di poche rassegne di sicuro prestigio come il Concorso Busoni, si è venuta costituendo tutta una serie di competizioni pianistiche di assai varia qualità e ormai riesce difficile trovare un Comune o un'Azienda di soggiorno che non abbia il suo bravo concorso).

In una sala quasi vuota il giovane pianista ha affrontato con molta buona volontà, ma con scelta temeraria, un programma di notevole impegno che allineava gli «Studi sinfonici» di Schumann, la «Quarta ballata» e l'«Improvviso» op. 51 di Chopin, la «Polacca in mi maggiore» e lo «Studio trascendentale» n. 10 di Liszt. Le esecuzioni sono apparse piuttosto confuse, frammentarie e ritmicamente imprecise, mancanti quasi sempre di un'attendibile percezione degli autentici valori musicali. L'intensità del suono veniva raramente disciplinata e tutto sembrava cedere alla ricerca dell'effetto declamatorio; anche il gioco dei pedali non ci è parso molto corretto.

Le pagine di Liszt, a parte le gravi deficienze di lettura, risultavano troppo rutilanti e ampollose, senza quell'intensità di respiro e quel fascino poematico che oggi si possono cogliere nell'esecuzione di un Berman (riascolteremo il grande pianista russo, interprete lisztiano d'altissima classe, il 26 aprile alla Società dei Concerti).

### «Lucia di Lammermoor» oggi al Teatro Verdi

Oggi alle ore 16 va in scena la seconda rappresentazione (turno di abbonamento D per ogni ordine di posti) di «Lucia di Lammermoor», musica di Gaetano Donizetti, diretta da Oliviero de Fabritiis e curata per la parte registica da Alberto Fassini, adopera l'allestimento del Teatro La Fenice di Venezia.

Ne saranno interpreti vocali: Garbis Boyagian, Maddalena Bonifaccio, Josè Carreras, Giuseppe Botta, Carlo De Bortoli, Maria Loredan, Dario Zerial.

AL POLITEAMA

### Ultime repliche dello «Straccione»

Si concludono oggi con due repliche al Rossetti alle 16 e alle 20.30, le recite del VII spettacolo in abbonamento «L'opera dello straccione» di Vaclav Havel. Termina anche con lo spettacolo delle 16 all'Auditorium la partecipazione alla Rassegna della Cooperativa Teatro Uomo che ha presentato l'opera di Bertold Brecht «Nella giungla delle città».

## I madrigalisti

Domani sera alle ore 21 per i soci della Società dei concerti sarà ospite al Politeama Rossetti il Quartetto dei «Madrigalisti di Madrid» che giunge a Trieste preceduto da successi vivissimi. Il programma dei quattro cantanti (soprano, mezzosoprano, tenore e baritono) comprende madrigali di autori italiani e classici spagnoli.

### Trio Lorenz alla Gioventù musicale

Avrà luogo martedì, alle 20.45, nella Sala Maggiore del C.C.A. (g.c.) di via S. Carlo 2, il nono concerto della settima stagione concertistica organizzata dalla sezione di Trieste della «Gioventù Musicale». Si ripresenterà ai giovani soci dell'associazione il Trio jugoslavo Lorenz, che tanto si è fatto apprezzare in una precedente occasione lo scorso anno.

### «Musiclub» concerto jazz

Domani alle 20.30, nella sala S. Maria Maggiore di via del Collegio 6, si terrà l'atteso concerto-jazz con la partecipazione dell'orchestra triestina «Musiclub» diretta da Alessandro Bevilacqua. Il complesso, costituito in parte da affermati musicisti dell'orchestra del teatro Verdi, ha sostenuto numerose esibizioni riscuotendo ovunque ampi consensi di pubblico e di critica.

### Concerto a Grado di Nino Gardi

Il quinto concerto della Stagione di Grado organizzato dall'Associazione Musicisti Giuliani in collaborazione con il Comune, avrà luogo martedì 16 marzo presso la Biblioteca «Falco Marin» e sarà sostenuto dal pianista Nino Gardi, già ben noto al pubblico gradese nella veste di direttore stabile della Piccola Orchestra Giuliana.

Il concertista, che è appena rientrato in patria dopo una tournée nell'Unione Sovietica conclusa il 5 marzo scorso con un applauditissimo récital nella Sala Ciaikowsky di Mosca, eseguirà un programma dedicato a musiche di Haydn, Scrjabin, Prokofieff, Schumann.

## STATO CIVILE

MORTI: Predonzani ved. Lisi Maria, anni 72; Vallone Felice, 84; Orlandi Giuseppe, 72; Misura ved. Agustini Anastasia, 81; Dellosto in Caprin Marionilla, 72; Trost Arturo, 51; Berni Celestino, 62; Vido Costante, 62; Rosin Ademaro, 74; Murenz ved. Giessi Carolina, 73; Slavez Stanislao, 69; Petric Antonio, 64; Mevlja ved. Scapin Giustina, 82; Punis Edvige, 63; De Rino in Lussa Giuseppina, 78; Coceani ved. Degrossi Rosa, 87; Sau Guerrino, 61; Penco Lucia, 34.

NATI: 16.

PUBBLICAZIONI DI MATRIMONIO: Giorgi Furio, macellaio, con Battaglia Liviana, impiegata; Paliaga Narciso, marittimo, con Kermac Elvira, parrucchiera; Gumsey Enrico, banconiere, con Gack Patrizia, casalinga; Persi Walter, studente, con Raponi Gabriella, impiegata; Cicivizzo Roberto, impiegato, con Festa Letizia, commessa; Petronio Giordano, conduttore di caldaie, con Vuletic Vera, commessa; Lofaro Luigi, bracciante, con Sussel Alessandra, operaia; Vecchiet Giorgio, uff. di dogana, con Chevalier Monique Rose, segretaria; Cerebuch Stellio, analista chimico, con Derevitsky Guja, impiegata; Di Leonardo Giuseppe, impiegato, con Pagnussat Rosanna, impiegata; Cascio Michele, guardia di finanza, con Jelenkovic Angela, operaia; Zaza Vito, sottuff. G.F., con Zara Graziella, impiegata; Sartori Giuliano, commerciante, con Cante Zdenka, commessa; Ludvik Giovanni, calciatore, con Acanfora Maria, casalinga; Rossi Carlo, pasticciere, con Felicijan Mirca, commessa; Spinelli Pietro, guardia di finanza, con Ugrin Claudia, infermiera; Morassut Umberto, esercente, con Vascotto Anna Maria, commessa; Mezzalira Vito, meccanico, con Vitello Marina, casalinga; dott. Osenda Alberto, medico, con Guastalla Donatella, ass. chirurgica; dott. Perissutti Piero, medico, con Abatangelo Viviana, insegnante; Viezzoli Marino, impiegato, con Panizzon Maria Gioia, impiegata; Pelizzon Carlo, operaio, con Scarpin Tiziana, insegnante; Giacomuzzi Giovanni Battista, pensionato, con D'Angelo Palmina, casalinga; Rinaldi Giovanni, pittore, con Fragiacomo Diva, pulitrice; Macovez Silvano, pulitore, con Poldrugo Giuseppina, pulitrice; Lonzari Marino, tornitore, con Salomone Anna Maria, casalinga; Vendramin Dario, commesso, con Novel Mara, commessa; Sbisà Fabio, impiegato tecnico, con Ulian Francisca, impiegata; Rigo Paolo, geometra, con Ambroso Orietta, impiegata; Toraldi Franco, studente univers., con Ziani Anna, commessa; Sfreddo Luciano, negoziante, con Juricic Ondina, commessa; Pilastro Giorgio, impiegato, con Arban Bertilangela, impiegata; Dapas Leonardo, meccanico, con Felici Loredana, impiegata; Udina Sergio, tecnico elettr., con Tatafiore Marina, segretaria; Terconi Livio, impiegato, con Rolli Luciana, impiegata; Biaschini Gino, impiegato, con Panessa Gabriella, impiegata; Tongiorgi Roberto, impiegato, con Volk Sonia, impiegata; Franzutti Luciano, operaio, con Bradamante Marinella, commessa; Sabadin Luciano, operaio, con Bratassevez Donatella, studentessa; Petaros Stojan, autotrasportatore, con Hrovatin Fiorella, commessa; Testa Secondo, operaio, con Panarella Maria Franca, segretaria d'azienda.

Date aiuto all'opera civile della LEGA NAZIONALE

## Gioia della danza all'Auditorium

(Foto de Rota)

Giovedì alle ore 11.30 all'Auditorium di via Tor Bandena inizierà il ciclo degli spettacoli di danza promossi dal Teatro comunale «Giuseppe Verdi» per le scuole della regione. Il ciclo comprende nove spettacoli e sarà articolato su tre momenti di danza classica ideati dal coreografo Alberto Moro: «Vienna si diverte» su musiche di J. Strauss, «Contrasti» su musiche di Bach e «Capriccio italiano» di Ciaikowski.

Lo spettacolo sarà replicato alla mattina, sempre alle ore 11.30, sabato, lunedì 22 e martedì 23 marzo e proseguirà sino alla seconda settimana di aprile. Le scuole interessate alla partecipazione possono mettersi in contatto con l'ufficio stampa del teatro Verdi (tel. 62931) per riservare i biglietti-invito e ricevere le informazioni del caso.

per S. GIUSEPPE e la FESTA del PAPA'
OFFERTE SPECIALI e CONFEZIONI REGALO VI ATTENDONO al
SELF SERVICE CONCORDIA
che Vi propone in esclusiva
WHISKY 43°
OLD FISHERMAN
a
2590 "lireconcordia"
così TUTTI i PAPA' possono gustare questo ottimo QUARANTATREGRADI di WHISKY ORIGINALE SCOZZESE
al SELF SERVICE CONCORDIA
decine di prodotti in offerta
centinaia di specialità
l'assortimento più vasto della città
tutto a prezzi antinflazione, perché da Noi, il Vs. danaro vale di più.
Spendete LIRECONCORDIA
Possibilità parcheggio auto via della Concordia, 6/a vicino alla chiesa di S. Giacomo
VINI - OLI - LIQUORI

Consiglio all'uomo sempre giovane e dinamico che vorrebbe
UDIRE MEGLIO
ma esita a portare un apparecchio acustico per paura di essere notato
Caro Amico,
so che Lei NON E' SORDO... ma non desidera a volte di poter capire sempre ogni parola alla T' o nelle conversazioni? Non Le piacerebbe poterlo fare senza dover adoperare uno di quegli apparecchi che indurrebbero la gente a pensare che Lei è invecchiato?
SENTIRE BENE DI NUOVO CON NIENTE nelle orecchie
Lei udrà di nuovo così chiaramente da capire anche i bisbigli; ciò nonostante non dovrà portare NESSUN ricevitore... NESSUN cordino... NESSUN filo.
Si sentirà sicuro di sè e più giovane che mai; la gente La ammirerà e sarà felice di vederLa ancora più attivo e più simpatico.
Offerta Speciale Limitata! Regalo!
Offriamo una utilissima pubblicazione solo ai lettori deboli d'udito di questo giornale. Se Lei ha un problema acustico compili il tagliando e lo spedisca subito; Amplifon le invierà GRATIS il regalo riservato ai sordi.
gratis
Imposti il tagliando oggi stesso!
L'OFFERTA E' VALIDA SOLO FINO AL 25/3/'76
amplifon
TAGLIANDO PER L'OFFERTA SPECIALE GRATUITA
AMPLIFON Rep. 26-C-61 m
20122 Milano, Via Durini 26, - Tel. 792707-705292
Vi prego di inviarmi GRATIS il regalo per i deboli d'udito. Nessun impegno.
NOME .....
INDIRIZZO .....
CITTA' ..... N. COD. .....

BOMBONIERE - PARTECIPAZIONI
AL CONFETTO
VIA S. SEBASTIANO 7 (angolo Piazza Cavana)

SOGGIORNI CON IL CLUB MEDITERRANEE
PATERNITI VIAGGI Corso Cavour n. 7/1

L'UNIVERSALTECNICA comunica che domani i suoi negozi sono aperti secondo il normale orario
UNIVERSALTECNICA
Piazza Goldoni, 1
Via Zudecche, 1
Corso Saba, 18

SAN GIUSEPPE CON L'U.T.A.T.
Viaggi in autopullman
18-21/3 - BUDAPEST, sulla strada del BALATON
18-21/3 - ROMA e i CASTELLI ROMANI
18-21/3 - VIENNA attraverso la Carinzia e la Stiria
18-21/3 CIRCUITO DELL'UMBRIA
18-21/3 - NIZZA, MONTECARLO e RIVIERA DEI FIORI
18-21/3 - ELBA con circuito dell'Isola e PISA
19-21/3 - ISOLA DI ARBE
19-21/3 - LAGHI di COMO, LUGANO e MAGGIORE
19-21/3 - FIRENZE, SAN GIMIGNANO e SIENA
19-21/3 - REPUBBLICA di SAN MARINO con Ravenna e Gradara
Prenotazioni presso Uffici UTAT

sam
Perché ancora calvi?
Calvi, se vi siete finalmente convinti che non potrete più riavere i Vostri capelli, ma desiderate egualmente «recuperare» la Vostra capigliatura, noi siamo in grado di fornirVi il meglio in fatto di correttivi della calvizie, per applicazione e per assistenza.
Per consultazioni gratuite e senza impegno, potrete fissare un appuntamento telefonando al nostro Centro.
sam snc VIA RISMONDO 12
TRIESTE - Telefono (040) 775623
SI RICEVE PER APPUNTAMENTO — Orario: 10 - 13, 15.30 - 19.30

Speciale Philips
Casse amplificate MFB
2 RH 541 60 W L. 495.000*
preampli RH 551
2 RH 544 120 W L. 590.000*
giradischi GA 418 L. 115.000*
sintonizzatore RH 651 L. 225.000*
* prezzo suggerito (IVA inclusa)
radioancona
Via Fabio Severo 95
Telefono 722379
TRIESTE

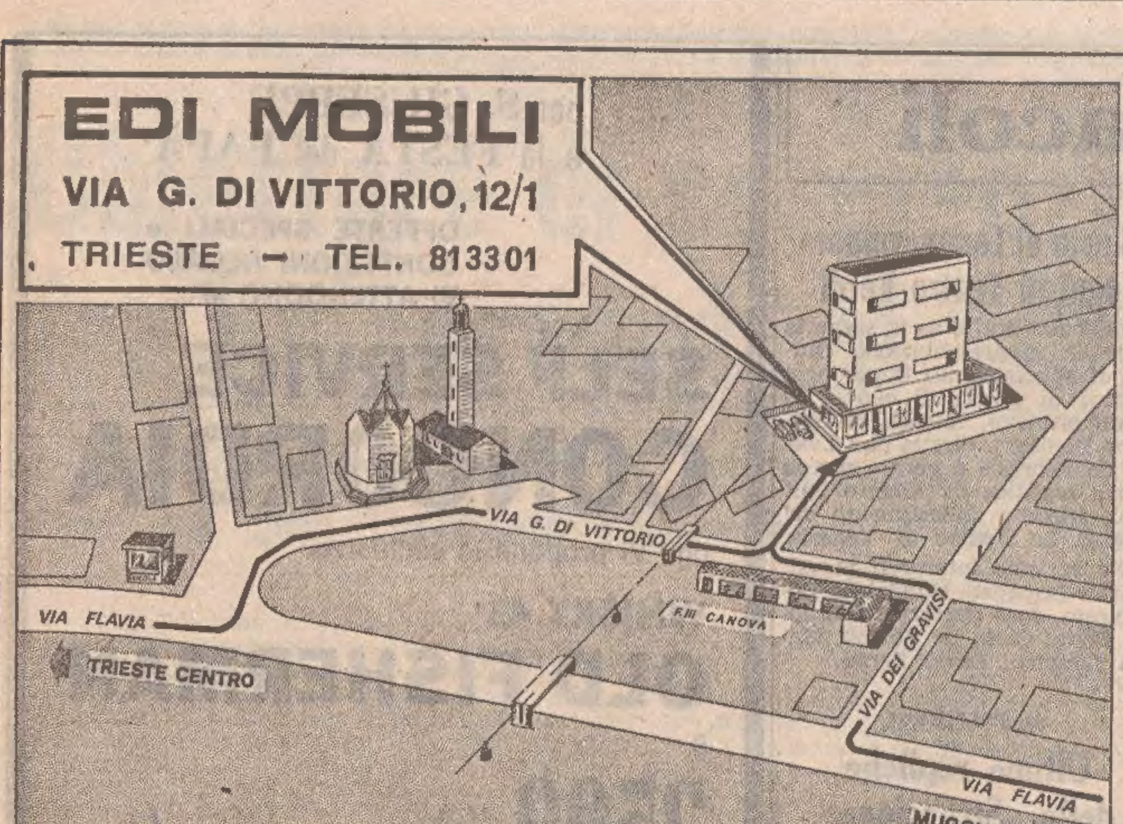


STANZE
SOGGIORNI
SALOTTI
CUCINE
INGRESSI

**NUOVA APERTURA GRANDE MOSTRA**

Tutto per l'arredamento moderno e in stile articoli selezionati e PREZZI BUONI

Garanzia e assistenza da personale qualificato.
Ritiro dell'usato e buone valutazioni.

VISITATECI O TELEFONATECI e una macchina sarà a vostra disposizione

- ROULOTTES
- CASEMOBILI
- RIMORCHI, IMBARCAZIONI
- GANCI TRAINO
- ACCESSORI CARAVAN E CAMPEGGIO
- VASTO ASSORTIMENTO DELL'USATO

**Casa Mobil Rimorchi**

AGENZIA ROULOTTES ELNAGH
*di E. CAMPANELLA*

- TRIESTE: Via Carsia 51, Opicina, Statale 202. Tel. 211610
- UDINE: A. Kratki. Località Adegliacco, Statale Tricesimo. Tel. 680807
- PORDENONE: Autocasa Roulottes. Via Udine 90. Tel. 26346

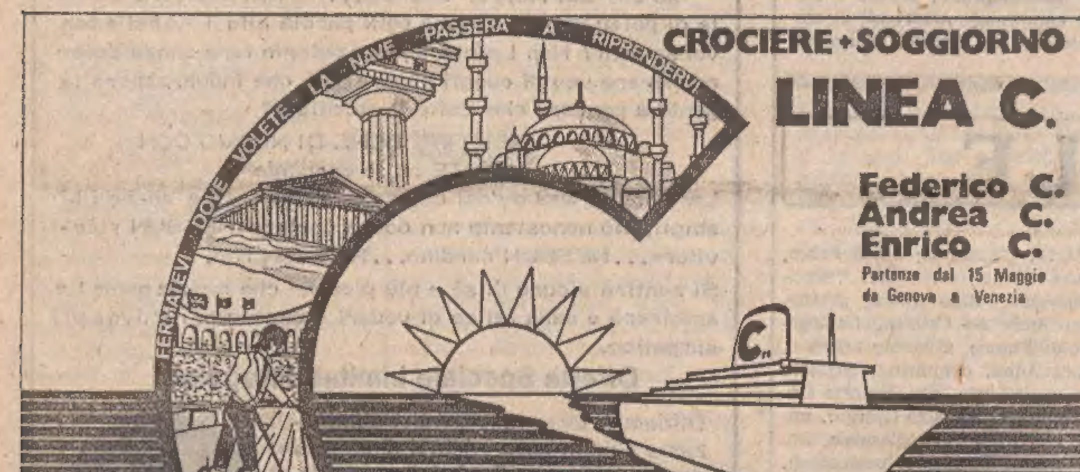


RICHIEDETE IL CATALOGO ALLA "COSTA ARMATORI" GENOVA O AL VOSTRO UFFICIO VIAGGI

**LIGNANO SABBIADORO**

LUNGOMARE TRIESTE FRONTE TERRAZZA MARE, NEL CENTRO COMMERCIALE

***RESIDENZA SPIAGGIA***

Costruzione signorile dotata di ascensore e giardino condominiale. Rifiniture di pregio. Soggiorni pavimentati in ceramica, camere in moquette, terrazzi e bagni ceramicati, serramenti in alluminio anodizzato.

APPARTAMENTI NUOVI ABITABILI A MAGGIO '76

— soggiorno, camera, cucinotta, bagno, balcone, cantina 24.800.000
— soggiorno, 2 camere, angolo cucina, bagno, balconi, cantina 27.900.000

FACILITAZIONI PAGAMENTO

UFFICIO VENDITE SUL POSTO
APERTO AL PUBBLICO ANCHE NEI GIORNI FESTIVI TELEFONO 0431/71948

ISTITUTO PIEMONTESE IMMOBILIARE spa
MILANO - Corso Vittorio Emanuele, 37/B
(Gall. Toro S. Babila) Tel. 02/792921 - 792539

# AVVISI ECONOMICI

Gli avvisi si ordinano presso la PUBLIKOMPASS S.p.A.:

TRIESTE: sportelli via Luigi Einaudi 3 b e Galleria Tergesteo 11, tel. 755255, Orario 8.30-12.30, 15-18.45, al sabato 9-12.30, 15.30-19.45. GORIZIA: corso Italia 103, telefono 87466. MONFAL. tel. 72597 - 41090 - UDINE: via CONE: via Duca d'Aosta 102, della Prefettura 8, tel. 53924 - MILANO: via G. Negri 8/10, tel. 8596 TORINO: corso M. D'Azeglio 60, tel. 658965 - GENOVA: via E. Vernazza 23, tel. 592560 - BOLOGNA: via Rizzoli 38, tel. 228826 MANTOVA: corso Vittorio Emanuele 3, tel. 24495 - BOLZANO: via Portici 30/a, telef. 23325 - ROMA: via Quattro Fontane 16, tel. 475590 - TRENTO: piazza Londron 34, tel. 85000 - MERANO: corso Libertà 29, tel. 30315 - BRESSANONE: via Bastioni 2, tel. 23335 ROVERETO: corso Rosmini 53/5, telef. 32499 - NOVARA: corso della Vittoria 2, tel. 29381 SAVONA: via Astengo 1/1, tel. 36219 - S. REMO: via Gioberti 47, telef. 83366 - IMPERIA: via Matteotti 16, tel. 78841.

Coloro che desiderano rimanere ignoti ai lettori possono utilizzare il servizio cassette aggiungendo al testo dell'avviso la frase: Scrivere Publikompass cassetta n. ...... 34100 Trieste; l'importo del nolo cassetta è di lire 100 per decade, oltre un rimborso di lir 600 per le spese di recapito corrispondenza. La Publikompass S.p.A. è, a tutti gli effetti, unica destinataria della corrispondenza indirizzata alle cassette. Essa ha il diritto di verificare le lettere e di incasellare soltanto quelle strettamente inerenti agli annunci, non inoltrando ogni altra forma di corrispondenza, stampati, circolari o lettere di propaganda. Tutte le lettere indirizzate alle cassette debbono essere inviate per Posta: saranno respinte le assicurate o raccomandate.

**LAVORO PERS. SERVIZIO Richieste**
**A Lire 50 per parola**

**BABY** sitter offresi con referenze ore da combinarsi. Tel. 52086. 4694 A

**OFFRESI** domestica quattro ore giornaliere. Rivolgersi Puzzer Irma, via San Mauro 12, Opicina. 4664 A

**PRESTASERVIZI** media età offresi 3-4 giorni settimanali rioni: Stazione - Roiano - Gretta. Telefonare 421016 ore pasti. 4547 A

**LAVORO PERS. SERVIZIO Offerte**
**B Lire 150 per parola**

**A.A.A.A. DOMESTICA** fissa di fiducia camera e bagno propri trattamento familiare buono stipendio cercasi per villa signorile quasi centrale. Telefonare 418952 - 418953. 4704 B

**ASSUMO** collaboratrice domestica via Commerciale orario 9-13 massimo stipendio contributi inviare referenze a cassetta Publikompass 33 N, 34100 Trieste. 849 B

**CERCASI** donna brava per 3 ore pomeriggio pressi Università. Telefonare 768667 ore pasti. 4781 B

**CERCASI** referenziata per custodia bambina e lavori domestici dalle 15.30 alle 19.30 quattro giorni settimanali, Tel. 826865. 4621 B

**CERCASI** ragazza stabile capace cucinare con referenze. Tel. 61498. 4605 B

**CERCASI** prestaservizi referenziata per quattro giorni settimanali 8.30-12.30 zona Besenghi. Telefonare 771395. 875 B

**CERCASI** donna stabile oppure a ore per famiglia Opicina. Telefonare 211018 domenica mattina. 876 B

**CERCASI** stabile referenziata posizione centrale. Tel. 36456. 4595 B

**CONIUGI** soli cercano cuoca per villa fuori Padova ottima retribuzione. Telefono 049-36724. 4807 B

**CONIUGI** soli cercano media età tutti giorni orario da combinarsi. Telefono 774385 alla mattina. 4807 B

**COLLABORATRICE** domestica referenziata cercasi. Telefonare 416401. 4519 B

**DOMESTICA** veramente capace seria distinta referenziata pratica cucina e servizio tempo pieno alloggio contributi riposo settimanale cercano coniugi soli per villa Grignano costiera. Scrivere Publikompass, Cassetta 20 M, 34100 Trieste. 4503 B

**DONNA** referenziata, tre ore mattino, escluso domenica lunedì, coniugi, casa signorile, cercano. Tel. 790915. 4676 B

**FAMIGLIA** tre adulti cerca domestica referenziata ore 8-16. Buon trattamento, elettrodomestici. Telefonare 771880. 4654 B

**PRESTASERVIZI** capace cercano coniugi per tre mattine settimanali, zona Tribunale. Telefonare 39744. 4684 B

**PRESTASERVIZI** cercasi referenziata 4 ore giornaliere escluso sabato domenica. Telefonare 732471 da lunedì. 4529 B

**PRESTASERVIZI** cercasi dalle 8 alle 16, referenze indispensabili. Telefonare al 764170 dalle 8 alle 10. 4515 B

**PRESTASERVIZI** referenziata per la mattina cercasi paga mensile rivolgersi SEA via Cumano 7 lunedì prossimo venturo dalle 17 alle 19. 847 B

**REFERENZIATA** pratica lavori casa, ore da combinarsi, stipendio da combinarsi, cerco urgentemente. Da presentarsi (ore negozio) Paradiso della Seta, Largo Barriera Vecchia n. 14. 4487 B

**IMPIEGO E LAVORO Richieste**
**C Lire 50 per parola**

**AGENTE** assicurazioni quindicinale esperienza organizzazione vita e altri rami cerca adeguata sistemazione presso società seria a scopo miglioramento. Scrivere Publikompass, Cassetta 26 M, 34100 Trieste. 4580 C

**AUTOTRASPORTI** con furgone proprio portata 10 q.li anche saltuariamente offresi a ditta o privati. Tel. 814803 feriali pomeriggio. 4472 C

**BANCONIERE** capace esperto vini offresi. Telefonare Monfalcone n. 74220. 188 C

**CASSIERA** praticissima, referenziata, presenza, serietà, conoscenza inglese, cerca impiego o altro lavoro adeguato. Massima fiducia. Telef. 774073. 4644 C

**COMMESSA** abbigliamento giovane ma esperta, perfetto croato, offresi. Telefonare 53141. 4843 C

**COMMESSA** praticissima calzature pellami, referenziata, presenza, serietà, cerca impiego, massima fiducia. Tel. 750447. 4755 C

**DICIASSETTENNE** volenteroso cerca qualsiasi impiego. Tel. 211764. 4655 C

**DIPLOMATO** istituto tecnico esamina QUALSIASI proposta lavoro. Telefono 758673. 4493 C

**DIPLOMATO** capitano lungo corso, 53 anni, auto propria, offresi per qualsiasi lavoro decoroso, disposto anche viaggiare. Scrivere Publikompass, cassetta n. 21/M, 34100 Trieste. (4555 C)

**GIOVANE** 32.enne già occupato, referenziatissimo, nel tempo libero, anche intere giornate, offresi per lavori d'ufficio-magazzino-fattorino o mansione di fiducia. Tel. 726538 ore 13.30. 4434 C

**GORIZIA** signora conoscenza sloveno cerca impiego solo mattina, ambulatori, ufficio, negozio. Telefonare 87250 9-12. 200/GO C

**IMPIEGATA** dattilografa pratica ufficio offresi mezza giornata. Scrivere Publikompass Cassetta n. 46 M 34100 Trieste. 4784 C

**INFERMIERA** professionale 29.enne offresi ambulatorio medico o iniezioni, pomeriggio. Tel: 774073. 4645 C

**LAUREANDA** in lingue offresi per impiego. Telef. 411362 ore pasti. 4589 C

**OFFRESI** a ditta radiomontatore 20.enne primo impiego. Telefonare lunedì 421351. 4699 C

**OFFRESI** lavorante parrucchiera capace. Telefono 812076. 4513 C

**RAGIONIERA** programmatrice conoscenza serbo-croato, sloveno, inglese cerca impiego. Tel. 758673. 4494 C

**RAGIONIERA** pratica tutti lavori ufficio mezza giornata offresi a ditta. Tel. 421208. 4669 C

**SEGRETARIA** stenodattilografa diciottenne libera subito offresi a ditta. Tel. 825976. 4444 C

**SEGRETARIA** livello direzionale bella presenza stenodattilografa perfetto tedesco francese esperienza occuperebbesi. Scrivere Publikompass, Cassetta 45 M, 34100 Trieste. 4733 C

**SPEDIZIONIERE** esperienza pluriennale esportazione-imbarchi, desideroso migliorare offresi. Scrivere con offerte Publikompass Cassetta n. 50 M 34100 Trieste. 4843 C

**STATALE** giovanile, bella presenza, patente auto, mezza giornata libera offresi lavoro serio, riservato, oppure qualsiasi lavoro. Scrivere Publikompass, cassetta n. 23/M 34100 Trieste. 4559 C

**LAVORO A DOMICILIO ARTIGIANATO**
**CC Lire 120 per parola**

**A.A.A. STUFE** kerosene specializzato pulisce, ripara. Tel. 794100. 4508 CC

**A.A. AVVOLGIBILI** tapparelle cinghie rotte riparazioni giornaliere. Telef. 751631. 4602 CC

**A.A. SCALDABAGNI** rubinetterie. Impianti riparazioni idrauliche elettricità. Telefonare 723739. 4765 CC

**A. PARCHETTISTA**, raschiatura, verniciatura, riparazioni. Gaspari, via Gambini 27/A. 755868 - 724092. 4683 CC

**A. PITTORI** artigiani eseguono lavori accuratissimi. Offronsi prontamente. Tel. 767975. 4636 CC

**A. RISCALDAMENTO.** Ditta specializzata impianti rame, sottobattiscopa, evitando rotture muri, impianti aria condizionata. Condizioni pagamento. Telefonare 797198 (mattino), 774226 (pomeriggio). 4779 CC

**A. SGOMBERO** appartamenti cantine locali-soffitte. Eseguo traslochi. Telefonare 762248. 4857 CC

**ABATANGELO PARCHETTI** pavimenti legno riparazioni raschiatura verniciatura. Interpellateci, Rossetti 41-C. Telefono 790497. 4476 CC

**ANTENNA** Capodistria Lubiana Zagabria Nazionali specializzati impianti colori preventivi gratuiti prezzi convenienti riparazioni televisori 763545. 4808 CC

**ANTENNE** Capodistria Lubiana Zagabria nazionali. Riparazioni radio televisori transistor registratori giradischi lucidatrici aspirapolvere rasoi. Universalradio, Settefontane 1. Telefonare 741317. 4092 CC

**ARTIGIANO** piastrellista e muratore offresi. Preventivi gratuiti. Telef. 810558. 4534 CC

**ELETTRICISTA** autorizzato Acegat impianti aumento potenze collaudi riparazioni modifiche, 827606. 4551 CC

**ELETTROTECNICO** specializzato accurate riparazioni lavatrici frigoriferi lavastoviglie scaldabagni. Telefono 54537. 4775 CC

**FOLIN PARCHETTI**, viale Miramare 33 POSATURA RASCHIATURA VERNICIATURA - RIVESTIMENTI MURALI LEGNO MOQUETTE. Telefono 751943. 4712 CC

**IDRAULICO** autorizzato aggiusta rubinetti wc scaldabagni lavatrici frigo. Tel. 273230 mattinate. 4639 CC

**IDRAULICO** riparazioni rapide gabinetti rubinetti bagni nuovi. Telefono 773300. 4650 CC

**IDROSERVICE** riparazioni e sostituzioni idrauliche a domicilio. Chiamate 773019 (automatico). 4388 CC

**MONTONI**, pelle, pellicce, coccodrillo ecc., pulisce tinge con Garanzia specializzato. Cattaruzza, Giulia 13. 4757 CC

**MURATORE** costruzioni riparazioni preventivi gratuiti. Tel. 824294. 4647 CC

**MURATORE** offresi subito per piccoli lavori edili. Tel. 768051. 4722 CC

**PARCHETTI** Fedele, raschiatura verniciatura pavimenti plastica legno. Porte soffietto. 811504. 4246 CC

**PARRUCCHE** posticci per calvi uomo donna leggerissimi insospettabili confeziono in proprio. Elda Mitri, Battisti 3, primo piano, tel. 755493. 4465 CC

**RITORNA RITORNA RITORNA RITORNA**

# IL CONCORSO

un biglietto ogni 1000 lire d'acquisto

**nei cento negozi Tclub**

estrazioni
Iª - 20 aprile
IIª - 20 maggio

Iª LA VILLA 1001 BENZINA BUONI ACQUISTO

IIª 3 TELEVISORI A COLORI NAONIS

**club**

Aut. min. 4/163296 dd. 4-10-75

**RITORNA RITORNA RITORNA RITORNA**

**PITTORE** camere, cucine, pitturazioni olio, porte finestre, prezzi modici. Telefono 773994. 4780 CC

**PITTORE.** Primavera, il momento più adatto ritapezzare o ridipingere Vs. appartamento. Consultateci telefonicamente per preventivi gratuiti. Settimanalmente ore 12-13, 18-20, tel. 811493. 4297 CC

**PITTORE** - tappezzeriere, prezzi modici. Tel. 414176. 4784 CC

**SARTA** capace riparazioni confezioni offresi a domicilio. Tel. 410481.

**SARTORIA** uomo confeziona abiti maschili, tailleur, mantelli. Assume anche riparazioni pelli, montoni, abiti maschili, femminili. Mosetti, piazza Garibaldi 11, tel. 790280. 4536 CC

**SARTORIA** da uomo e signora confeziona e rivolta vestiti, mantelli, tailleurs. Nuovo campionario stoffe primaverile ultima moda. Kosuta, viale D'Annunzio 11. 4718 CC

**SGOMBERIAMO** cantine soffitte quartieri e legnami in genere. Telefono 811258. 2662 CC

**SGOMBERIAMO** appartamenti soffitte cantine ritiriamo elettrodomestici eseguiamo traslochi. Telefonare al 725597. 4814 CC

**SGOMBERIAMO** appartamenti cantine soffitte rapidamente, modicissimi. Tel. 731613. 4731 CC

**SGOMBERO**, trasloco, trasporto; appartamenti, soffitte. Ripulitura completa. Telef. 773528. Risparmierete. 3950 CC

**TAPPEZZIERE** matarassaio a domicilio. Telefono 417131. 4313 CC

**TENUTA** libri contabili, Iva, paghe e contributi, bilanci, analisi varie, rendimento economico, produttività per piccole e medie imprese, offresi. Tel. 794250. 4078 CC

**TRASLOCHI** Giona smontaggio montaggio mobili deposito esperienza. Tel. 814319 - 827655. 3958 CC

**TRASPORTI** mobilio, consegne merci, camion e Ape. Tel. 35404. 4691 CC

**IMPIEGO E LAVORO Offerte**
**D Lire 150 per parola**

**A.A.A.A.A.A. LA** ditta Levi tendaggi via Madonnina 12 cerca commessa qualificata. Presentarsi lunedì dalle 14.30 alle 16.30. 851 D

**A.A.A. PROFESSIONISTA** media età, Bologna, assume guardarobiera-collaboratrice, ottima presenza, anni 25-35, stipendio adeguato. Inviare notizie dettagliate a: Confezioni Rocchi, Bologna, via N. Sauro 20. 35-Bo D

**A.A. AZIENDA** Confezioni donna Bologna, medio fine, classico, assume indossatrice taglia 46-48-50, ottima presenza, anni 26-35, stipendio adeguato. Inviare notizie dettagliate a: Confezioni Rocchi, Bologna, via N. Sauro 20. 36-Bo D

**ACCONCIATURE** Nereo cerca valida estetista e apprendista parrucchiera. Offre stipendio adeguato inquadratura sindacale, soddisfazioni personali. Richiede serietà, responsabilità, presenza. Presentarsi Nereo Acconciature, viale XX Settembre 14 4603 D

**APPRENDISTA** commessa per negozio plastica giocattoli cercasi. Telefonare 35836. 4842 D

**APPRENDISTA** parrucchiera cerca salone, ottima retribuzione. Telefonare 766225. 4787 D

**APPRENDISTA** o commessa cerca negozio casalinghi Stilcasa, Mazzini 40. 4789 D

**ARISTON** Confezioni cerca commessa, conoscenza serbo-croato. Presentarsi piazza Garibaldi 2. 4598 D

**AUTISTA** patente C cercasi per distribuzione birra bibite città. Tel. 820810. 4774 D

**AIUTOBANCONIERE** banconiere cercasi Ciccio bar, Battisti 8. Presentarsi qualunque ora. 4804 D

**BRAZZANO** allevamento cani da caccia cerca collaboratore capace ottima retribuzione. Telefonare al 0481 - 6204. 178 D

**CALZATURIFICIO** Polli cerca apprendista solo se sloveno o croato Telefono 30195. 4854 D

**CAMERIERE** referenziato e donna pulizia cercansi. Caffè Miramare, piazza Libertà 2. 4625 D

**CAPOSALA**, comit sala, comit cucina, facchino, cameriera piani referenziati, ottima retribuzione, cercansi per stagione estiva Grado. Telefonare da martedì 16.3.1976 al 0471-84504. 4577 D

**CASA** spedizioni internazionali cerca fattorino. Scrivere cassetta Publikompass 34 M, 34100 Trieste. 4634 D

**CASSIERA** cercasi pizzeria Vesuvio via Orologio 6. 882 D

**CERCANSI** commesse conoscenza serbo croato. Tel. 35714 orario negozio. 4531 D

**CERCANSI** apprendisti primo impiego. Presentarsi via Pigafetta 1. 855 D

**CERCANSI** apprendiste, aiuto commesse conoscenza lingua slava. Telefonare 61682. 4480 D

**CERCANSI** signore-ine minimo 25.enni con esperienza commerciale. Possibilmente libere da impegni e con patente per conduzione personale lavoro esterno organizzato. Telefonare lunedì 15 ore 9-12 per fissare appuntamento a Penta S.p.A. Telefono 68787. 4705 D

**CERCANSI** un operaio e un apprendista per lavaggio auto. Staz. di servizio Mobil, via Locchi 3, Trieste. 4816 D

**CERCASI** persona valida tempo pieno per manutenzione campo sportivo. Telefonare 38946. 4698 D

**CERCASI** operaio manutentore ascensori patentato. Assumesi subito. Telefonare 761054. 4855 D

**CERCASI** commessa per reparto fotocine, anche se di altro settore merceologico, conoscenza sloveno o croato. Fototecnica, via Carducci 25. 4747 D

**CERCASI** commesso per reparto fotocine, anche se di altro settore merceologico, conoscenza sloveno o croato. Fototecnica, via Carducci 25. 4747 D

**CERCASI** operaio per elettrauto, via San Lazzaro 17 - Lorenzi. 4820 D

**CERCASI** commessa molto pratica vendita frutta verdura. Telefonare 745964. 4696 D

**CERCASI** impiegato esperienza contabilità ufficio commerciale. Fototecnica, via Carducci 25. 4747 D

**CERCASI** giardiniere - custode per complesso condominiale. Telefonare 730469 ore ufficio. 4735 D

**CERCASI** impiegata conoscenza lingua slovena. Telefonare lunedì, martedì dalle 10 alle 12. 4675 D

**CERCASI** internista trattoria. Via Lazzaretto Vecchio 3. 4640 D

**CERCASI** pensionata per accudire bambina. Telefonare dopo le ore 18 al 53064. 4579 D

**CERCASI** tecnico specializzato transistor registratori giradischi. Presentarsi solamente se lunga esperienza dalle 16 alle 18. Radio Trevisan, via San Nicolò 21. 4776 D

**COMMESSA** pratica conoscenza croato cercasi. Calzature Lord & Lady, corso Saba 26. 4719 D

**COMMESSA** capace cerca Caprice, via S. Lazzaro 1. Presentarsi alle 18 alle 19. 4519 D

**COMMESSA** praticissima alter ego titolare cerca raffinata boutique abbigliamento femminile. Telefonare martedì 37890 ore 9-11 e 16-19. 4732 D

Continua in 10.a pagina

**CIT**
Documenti - Visti Piazza Unità telef. 62621
Staz. Centrale tel. 418207
Viaggi - Cambio Valute
Staz. Autolinee tel. 61080

**ORARIO AUTOSERVIZI**

**ABBAZIA - FIUME** ore 8.10, 12, 18.
**BELGRADO - LUBIANA - ZAGABRIA**, ore 19.
**CAPODISTRIA - PORTOROSE UMAGO - CITTANOVA** giornaliera ore 8, 14.50.
**MILANO** giornaliera ore 8,15 escluso sabato ore 21.30.
**PORTOROSE - PIRANO** giornaliera ore 8, 10.15, 14.50.
**VENEZIA** ore 6.45, 12.

Per ogni altro orario (autolinee, treni, aerei ecc.) informazioni e prenotazioni rivolgersi ai suddetti uffici CIT.

**A Trieste la pubblicità sul nostro giornale è curata dalla PK publikompass**

**dott. U. CIOLI**
SPECIALISTA
PELLE e VENEREE
ore 12 - 13.30 e 18 20
VIA TORREBIANCA N 43
(angolo via G. Carducci)
TELEFONO 61740

**dentiere rotte?**
Riparazioni IMMEDIATE
LABORATORIO ODONTOTECNICO
Corso Italia 7
Telefono 30201
Ore 8.30 12.30 e 16 20

**poggenpohl**

**cucine-design**

*in esclusiva alla*

**GABBIA**

viale XX settembre, 36

studio: gigi salvador

# CRONACHE DEGLI SPETTACOLI E DELLA TELEVISIONE

CONCLUSO IL FESTIVAL DELLO SPORT

## GLI STATI UNITI VINCONO A CORTINA

### La Germania ai posti d'onore

Cortina, 13

Gli Stati Uniti hanno vinto il trentaduesimo Festival internazionale di cinematografia sportiva di Cortina d'Ampezzo, aggiudicandosi per il secondo anno consecutivo, lo «Scoiattolo d'oro» che la giuria all'unanimità, ha assegnato al film «Winners all», diretto da Tom Campau, e prodotto dalla «Running shot inc.». Questa la motivazione: «Per aver saputo raccontare un avvenimento sportivo con tecnica rinnovata e priva di qualunque retorica». Il film è interamente dedicato alle speranze dello sport americano, impegnate in una piccola olimpiade tutta statunitense.

La giuria ha quindi assegnato lo «Scoiattolo d'argento» (ex aequo) alla «Lunga estasi dello scultore in legno Steiner» di Werner Herzog (Repubblica federale tedesca) per aver espresso, con intensità, il dramma e la psicologia di un'atleta inconsueto ed esemplare; e alla «Gara» di Igor Gregoriev (Urss).

Lo «Scoiattolo di bronzo» è stato assegnato a «Omega-kup soling action» di Heberard Mielke (Germ. occ.).

La targa del ministro e spettacolo è stata assegnata alla Repubblica federale tedesca per la miglior selezione dei film a concorso, nazione che ha ricevuto anche la coppa «Carlo Alberto Chiesa» per la maggior utilizzazione televisiva. *(Ansa)*

### Del Monaco ricoverato in una clinica a Genova

Genova, 13

Il tenore Mario Del Monaco è ricoverato da quindici giorni in una clinica genovese per un disturbo che lo ha colpito dopo che si era sottoposto ad un vaccino antinfluenzale. Il cantante lirico è in via di guarigione e a giorni lascerà la clinica.

Del Monaco circa un mese fa in conseguenza di un abbassamento di voce si era sottoposto ad un vaccino antinfluenzale. Doveva cantare, infatti, al gala della FAO a Sanremo. Improvvisamente è stato colpito da un attacco di uricemia. E' stato ricoverato in clinica e sottoposto a delle cure. A preoccupare i medici erano non tanto i disturbi ai reni quanto un gonfiore ad un piede del tenore. *(Italia)*

### Baciati dal successo

Montecarlo, 13

**Helenio Herrera, Indro Montanelli, Barbara Bouchet e Maria Pia Vecchi, moglie del sen. Fanfani sono alcuni dei personaggi premiati oggi a Montecarlo con l'«Ippocampo d'oro», messo in palio da radio Montecarlo.**

**Il premio è andato nell'intenzione degli organizzatori — a «personaggi che nei vari settori della vita moderna siano baciati dal successo».**

**Il riconoscimento è stato assegnato anche al direttore di «Stampa Sera» Ennio Carretto, ad Adolfo Celi, a Ugo Zatterin e Alberto Bevilacqua. La cerimonia di consegna si è svolta nella «Salle des etoiles» dello Sporting club di Montecarlo.** *(Ansa)*

### Maurizio Pollini strepitoso a Tokio

Tokio, 13

Una delle massime attrazioni della scena musicale nipponica è attualmente il pianista Maurizio Pollini che sta facendo in Giappone una serie di «recital» — tra gli altri uno questa sera a Tokio e il 15 marzo ad Osaka. Dopo Osaka, Maurizio Pollini rientrerà a Tokio per affiancare l'orchestra della «NHK» in due concerti, il 18 e il 19 marzo.

I biglietti della «tournee», messi in vendita nei botteghini circa sei mesi fa sono stati esauriti subito.

Il repertorio, di quello che viene definito il miglior pianista del momento nel mondo, è composto di pezzi come la sonata in «B maggiore di Schubert», lo «Studio sinfonico» di Shumann, «Bagatelle» opera 126 e la sonata opera 111 di Beethoven, la seconda sonata di Boulez, oltre ad alcuni pezzi di Debussy e Bartok. I primi «recital» della sua «tournèe» sono stati accolti con grande entusiasmo dal pubblico. *(Ansa)*

## TEATRI E CINEMATOGRAFI

TEATRO STABILE DEL FRIULI - VENEZIA GIULIA
Dal 16 marzo al 4 aprile
POLITEAMA ROSSETTI
IL PICCOLO TEATRO DI MILANO
presenta
IL CAMPIELLO
di Carlo Goldoni
regia di Giorgio Strehler
Prenotazioni presso la Biglietteria Centrale di Galleria Protti per le prime sei recite

ARISTON I.N.C.
per un cinema migliore
LA TRAPPOLA
con LINO VENTURA e INGRID THULIN

GRATTACIELO
L'AFFARE DELLA SEZIONE SPECIALE
UN FILM DI COSTA-GAVRAS
DALL'OPERA DI HERVE' VILLERE'
DIALOGHI DI JORGE SEMPRUN
FOTOGRAFIA DI JORGE SEMPRUN e COSTA-GAVRAS
CINERIZ

al FILODRAMMATICO
LE PORNOMANIE DI UN GUARDONE

**TEATRO COMUNALE GIUSEPPE VERDI** — Stagione lirica 1975-1976. Oggi alle ore 16 seconda rappresentazione (turno D) di «Lucia di Lammermoor» di G. Donizetti. Direttore Oliviero de Fabritiis, regia Alberto Fassini. Biglietti presso la biglietteria del teatro (tel. 31948).

**TEATRO COMUNALE GIUSEPPE VERDI** — Stagione lirica 1975-1976. Mercoledì alle ore 20 terza rappresentazione (turno B-A) di «Lucia di Lammermoor» di G. Donizetti. Direttore Oliviero de Fabritiis, regia Alberto Fassini.

**TEATRO STABILE - POLITEAMA ROSSETTI.** — Ore 16 (turno 2.a domenica) e ore 20.30 turno libero: «L'opera dello straccione» di Vaclav Havel. Settimo spettacolo in abbonamento. Ultimo giorno.

**TEATRO STABILE - AUDITORIUM/RASSEGNA.** Ore 16: «Nella giungla della città» di B. Brecht. Cooperativa Teatro Uomo. Sono validi i tagliandi della Rassegna. Abbonati sconti del 30 e 20%. Ultima recita.

**TEATRO STABILE - AUDITORIUM/RASSEGNA** — Domani: «Le mani sporche» di J. P. Sartre. Cooperativa dei giovani. Sono validi i tagliandi della rassegna. Abbonati sconto 30%. Prenotazioni presso la Biglietteria Centrale di Galleria Protti.

**TEATRO STABILE - POLITEAMA ROSSETTI.** Da giovedì 18 marzo: «Il campiello» di C. Goldoni. Piccolo Teatro di Milano, regia di Giorgio Strehler. Prenotazioni per le prime sei repliche presso la Biglietteria Centrale di Galleria Protti. VIII spettacolo in abbonamento.

**LA CAPPELLA** (via Franca 17, tel. 61668.) Ore 19 e 21.30 in anteprima: «Jazz in piazza» di P. Adriano, la registrazione della Sei giorni di «Umbria Jazz 1974» con G. Mulligan, C. Mingus, K. Jarret ecc.

**ARISTON - I.N.C.** (tel. 741093). 15.30, 18.15, 20, 22: «La trappola» di Pierre Granier Deferre. Eccezionale «prima» con Lino Ventura e Ingrid Thulin. Technicolor.

**ARISTON.** Oggi alle ore 10.30 (spettacolo unico) mattinata con il comicissimo Jerry Lewis in «Il ciarlatano». Technicolor. Ingresso L. 300.
**EDEN.** 15, 16.45, 18.30, 20.15, 22.15: «Dai sbirro». Technicolor con Lino Ventura e Patrick Dewaere.
**EXCELSIOR.** 14.30, 16.20, 18.10, 20, 22.15. Vittorio Gassman e Ornella Muti spregiudicatamente assieme nella più stuzzicante e divertente commedia dell'anno: «Come una rosa al naso». Non è vietato.
**EXCELSIOR.** Oggi alle ore 10 e 11.30: «La meravigliosa avventura di Cenerentola». Cartoni animati. **FENICE:** «Cinque matti allo stadio». Un film comico e divertente. Ingresso L. 300.
**FENICE.** 15, 17.20, 19.45, 22.15: Un film d'intrigo e di denuncia che onora il cinema italiano: «Cadaveri eccellenti» di Francesco Rosi con Lino Ventura, Tino Carraro, Tina Aumont. E' per tutti.
**GRATTACIELO.** 15, ult. 22.15: «L'affare della sezione speciale» (il film denuncia) di Costa-Gavras con J. Perrin, G. Silvagni, L. Scriguer. Spettacolare technicolor. Gran premio al Festival di Cannes della giuria.
**FILODRAMMATICO.** 15, ultima 22: «Le pornomanie di un guardone». Technicolor con C. Evans. Severam. v.m. 18 anni.
**MIGNON.** L'elegante e moderno cinema del viale XX Settembre — 13.30, 16.15, 19, 22.10: «My Fair Lady». Ritorna un film indimenticabile con Audrey Hepburn e Rex Harrison. Technicolor vincitore di 8 Oscar.
**NAZIONALE.** 14.30, 16.20, 18.10, 20, 22.15. John Wayne e Katharine Hepburn la coppia più esplosiva del West in: «Torna El Grinta». Per tutti.
**RITZ.** 15.30, 17.45, 20, 22.15: «Colpo da un miliardo di dollari». Technicolor per tutti con Robert Shaw e Richard Roundtree. Sospese le tessere.

**AURORA.** 15: «Amore e guerra» di W. Allen con W. Allen e D. Keaton. Technicolor.
**CAPITOL.** 15.30: «Gente di rispetto». Un drammatico film di L. Zampa con F. Nero, J. O'Neill e J. Mason. Technicolor.
**CRISTALLO.** 15 (cassa 14.30). La Walt Disney Production presenta il divertentissimo technicolor: «Dai papà sei una forza» con B. Crane e B. Rush.
**MODERNO** (adiacente al nuovo Hotel San Giusto). 15: «Lo zingaro» con Alain Delon, Annie Girardot. Technicolor. V.m. 14 anni.

**IMPERO.** 15. Comicissimo: «Africa Express» con G. Gemma e U. Andress. Technicolor per tutti.
**VITTORIO VENETO.** 15. Technicolor. Un capolavoro senza precedenti: «Ultime grida dalla savana» (La grande caccia). Un film in cui si scopre un mondo sconosciuto di ineguagliabile bellezza. V.m. 14 anni.

**ABBAZIA.** 14.30. Ultimo della rassegna del «007» con: «Ag. 007: Licenza di uccidere» con S. Connery e U. Andress. Domani Cinema d'essai. Un film di C. Bene: «Capriccio» in prima visione per Trieste.
**ALCIONE** (tel. 796162). 14: «La pantera rosa colpisce ancora». Ricordate l'ineffabile ispettore Clouzot ne «La pantera rosa?» Peter Sellers è di nuovo l'irresistibile investigatore in questo brillantissimo, divertente film. Technicolor per tutti.
**ALDEBARAN.** 15: «Simona». Colori con Laura Antonelli. V.m. 18 anni.
**ASTRA.** 15. Ritorna la meravigliosa favola di W. Disney: «Cenerentola». Segue: «L'impareggiabile Flic».
**IDEALE.** 15. Technicolor: «Noi non siamo angeli». Michael Coby, Paul Smith, John Ireland. Il più divertente dei film. Grande successo.
**LUMIERE.** 14, ult. 21: «I dieci comandamenti». Charlton Heston, Y. Brynner e A. Baxter. Colori.
**RADIO.** Rassegna dei film dell'orrore. 14.30: «Dracula contro Frankenstein». Eccezionale prima visione. Technicolor per tutti.
**SERVOLA.** (Bus 29). 15, 17, 19, 21. E' arrivato il «castigamatti» dell'Oriente con un turbine di risate, cazzotti e sentimenti: «Piedone a Hong-Kong». Scopecolor.
**SAN GIOVANNI.** 15, ult. 21.30: «Il computer con le scarpe da tennis» con Kurt Russell, Cesar Romero, Joe Flynn. Technicolor. Commedia. Prod. Walt Disney.

Riduzioni ENAL: Ariston.

### MUGGIA

**VERDI.** 15: «Travolti da un insolito destino nell'azzurro mare di agosto» con Giancarlo Giannini, Mariangela Melato e Isa Danieli. Commedia in technicolor.
**VOLTA.** 15: «L'eroe della strada» con Charles Bronson, James Coburn e Jill Ireland. Technicolor. Un film di grande successo.

### UDINE

**ARISTON.** 15.30: «Una donna chiamata moglie».
**CAPITOL.** 15.30: «Mark il poliziotto spara per primo».
**ODEON.** 15.30: «Un gioco estremamente pericoloso».
**CENTRALE.** 15.30: «Profezia di un delitto».
**CRISTALLO.** 15.30: «L'adolescente». V.m. 13 anni.
**PUCCINI.** 15.30: «L'infermiera». V.m. 18 anni.
**DIANA.** 18: «La mazurka del barone Della Santa e del fico fiorone». V.m. 18 anni.

### GORIZIA

**MODERNISSIMO - I.N.C.** 15 - 22: «Royal Flash» con M. McDowell e F. Bolkan. Colori.
**CORSO.** 15.15 - 22: «La donna della domenica» con J. Bisset e M. Mastroianni. Colori.
**VERDI.** 15.15 - 22: «Telefoni bianchi» con V. Gassman, U. Tognazzi e A. Belli. Colori. V.m. 14 anni.
**CENTRALE.** 15.15 - 21.30: «Altrimenti ci arrabbiamo!» con Bud Spencer e Terence Hill. Scope a colori.
**VITTORIA.** 15 - 22: «Lo stallone» con Gianni Macchia e Annarita Grapputo. Colori. V.m. 18 anni.
**STELLA MATUTINA.** 14.30 - 20.30: «Tom e Jerry nemici per la pelle». A colori.
**SAN GIORGIO (Lucinico).** 18.15 - 20: «Le grandi vacanze» con L. De Funes e F. Maynïel. A colori.

### MONFALCONE

**EXCELSIOR.** 14: «Mondo di notte oggi». Documentario a colori.
**PRINCIPE.** 14: «Il soldato di ventura» con Bud Spencer. A colori.
**SAN MICHELE.** 14: «Dudù il maggiolino a tutto gas» con Robert Mark e Sal Borgese. Scope a colori.
**MARCELLIANA.** 14.30: «Più forte ragazzi» con Terence Hill e Bud Spencer. A colori.

### STARANZANO

**EDISON.** 14: «Il conte di Montecristo» con Tony Curtis e Richard Chamberlain. A colori.

### CORMONS

**ITALIA.** 15 - 21.30: «Zanna Bianca alla riscossa» con M. Merli e H. Silva.

### GRADISCA

**COMUNALE.** 15 - 21.30: «Il mio nome è Nessuno» con T. Hill ed H. Fonda.
**EDEN.** 15 - 21.30: «Lucky Luciano» con G. M. Volontè.

### CERVIGNANO

**NUOVO.** «Detective Harper: acqua alla gola».

### RONCHI

**RIO.** «Il padrone e l'operaio».
**EXCELSIOR.** «Butch Cassidy».

### PALMANOVA

**ITALIA.** «Giubbe rosse».
**GARIBALDI.** «L'importante è amare».

### GEMONA

**SOCIALE.** «Un genio, due compari, un pollo»

### TARCENTO

**MARGHERITA.** «Mandingo».

### SAN DANIELE

**T. CICONI.** «Roma violenta».

### CASARSA

**ROMA.** «Ultime grida dalla savana».

## QUESTA SERA SUL VIDEO

### IL ROSSO SI SPEGNE «GALA» CON PEPPINO

«Lo sport» — Riprese dirette di avvenimenti agonistici saranno trasmesse sul secondo programma dalle 15 alle 17.30. Seguirà alle 18.15, la cronaca registrata d'un tempo d'una partita. Sul Nazionale andranno in onda: «Novantesimo minuto», la cronaca registrata d'un tempo d'una partita e «La domenica sportiva» rispettivamente alle 17.30, 19, 21.45.

* * *

«L'ospite delle due» (TV-1, ore 14) — Si parlerà di balletto e saranno dibattuti i problemi della danza nella trasmissione odierna alla quale parteciperanno i ballerini Elisabetta Terabust, Amedeo Amodio e l'esperta di balletto Vittoria Ottolenghi, specializzatasi in questo campo lavorando per circa dieci anni alle «voci» dell'enciclopedia dello spettacolo.

* * *

«Accade a Lisbona» (TV-1, ore 15) — Va in onda oggi la prima puntata della replica di questo sceneggiato interpretato da Paolo Stoppa e già andato in onda con successo nel 1974. Nelle tre puntate si ricostruisce una vicenda realmente accaduta negli anni venti: una colossale truffa tentata da un uomo d'affari portoghese ai danni delle finanze del suo paese. Reis, trovandosi sull'orlo della bancarotta, riesce a far avallare da un notaio e da enti pubblici qualificati un incredibile contratto falso in base al quale lo stato portoghese lo autorizzerebbe a emettere banconote da 500 escudos. Gli immensi fondi così realizzati servono all'ineffabile uomo d'affari per effettuare investimenti e fondare una banca: il suo grande progetto è quello d'impadronirsi addirittura della banca del Portogallo.

* * *

«Rosso Veneziano» (TV-1, ore 20.30) — Si concludono stasera le vicende dei ragazzi Fassola e Partibon, protagonisti, di «Rosso Veneziano». Enrico Fassola continua ad amare Elena sempre più innamorata, corrisposta da Ruggero Tava. Scoppia la seconda guerra mondiale: Giuliano Partibon e Ruggero Tava sono chiamati alle armi. Con i primi caduti sul fronte francese Ermete porta a Venezia l'annuncio della morte di Ruggero Tava: Bolchi corre da Giorgio ed Elena per essere il primo a darle la notizia. Giorgio non sopporta che il destino sia così crudele con Elena e che sua sorella debba avere una simile notizia dalla voce di Bolchi, e si scaglia violento contro di lui ferendolo al viso con una scheggia di vetro. Marco, che dopo aver messo in salvo in America la moglie e la figlia è tornato a Venezia, ricompra la casa di famiglia e affida a Ersilia il compito di riunirvi tutti i Partibon, i Fassola, i Tava. E' in questa occasione che Elena annuncia d'aspettare un figlio di Ruggero sognando per lui tempi migliori.

* * *

«Serata di gala» (TV-2, ore 21) — Tornano stasera sui teleschermi Peppino Di Capri, vincitore dell'ultima edizione del festival di Sanremo, e la squadra risultata la più votata dalle giurie della manifestazione. La riproposta televisiva delle canzoni di Sanremo avviene nel corso d'uno spettacolo registrato nella città ligure la sera successiva alla conclusione del torneo canoro. Si tratta d'una serata di beneficenza organizzata per sensibilizzare l'opinione pubblica sul problema dell'alimentazione e della fame nel mondo, che sarà presentata da Walter Chiari e da Barbara Bouchet. Tra gli altri partecipanti alla manifestazione, Liliana Cosi che danzerà la «Morte del cigno», il regista e attore francese Jacques Tati, e padre Virginio Rotondi che per l'occasione si improvviserà chitarrista.

al FILODRAMMATICO
LE PORNOMANIE DI UN GUARDONE

Oggi al CRISTALLO
Presentato da WALT DISNEY
DAI PAPA' SEI UNA FORZA
Divertentissimo

Oggi al CAPITOL
Un film di LUIGI ZAMPA
GENTE DI RISPETTO
con F. NERO

Oggi all'AURORA
WOODY ALLEN
in
AMORE E GUERRA

## I programmi RAI-TV

### PROGRAMMA NAZIONALE

Giornale radio ore: 6, 13, 15, 19, 21, 23 — 6: Mattutino musicale; 6.25: Almanacco; 6.30: Mattutino musicale; 7.10: Secondo me; 7.35: Culto evangelico; 8: Sui giornali di stamane; 8.30: Vita nei campi; 9: Musica per archi; 9.10: Il mondo cattolico; 9.30: Santa messa; 10.15: Salve ragazzi; 11: In diretta da...; 11.30: Il circolo dei genitori; 12: Dischi caldi; 13.20: Kitsch; 14.30: Orazio; 15.30: Vetrina di Hit parade; 16: Tutto il calcio minuto per minuto; 17: Ornella e Venoni; 18: Concerto operistico; 19.15: Ascolta, si fa sera; 19.20: Batto quattro; 20.20: Andata e ritorno; 21.15: Concerto di Radu Adulescu; 21.45: Le nostre orchestre di musica leggera; 22.30: ...E' una parola; 23: I programmi della settimana - Buonanotte - Al termine: chiusura.

### SECONDO PROGRAMMA

Giornale radio ore: 7.30, 8.30, 9.30, 10.30, 12.30, 13.30, 18.55, 18.30, 22.30 — 6: Il mattiniere - Bollettino del mare; 7.30: Buon viaggio; 7.40: Buongiorno con Los Machucambos, P. Mauro e F. Micalizzi; 8.40: Dieci, ma non li dimostra; 9.35: Gran varietà; 11: Alto gradimento; 12: Anteprima sport; 12.15: Film jockey; 13: Il gambero; 13.35: Successi di Broadway; 14: Supplementi di vita regionale; 14.30: Su di giri; 15: La corrida; 15.35: Supersonic; 17: Domenica sport; 18.15: Radiodiscoteca; 18.30: Bollettino del mare; 19.30: Radiosera; 20: Opera '76; 21.05: La vedova è sempre allegra?; 21.30: Il giraschetches; 22.05: Complessi alla ribalta; 22.30: Bollettino del mare; 22.50: Buonanotte Europa; 23.29: Chiusura.

### TERZO PROGRAMMA

8.30: R. Kubelik dirige l'orchestra della radio bavarese; 10.05: Il mondo costruttivo dell'uomo; 10.35: Concerto di danze; 11.05: Musiche di corte: Dresda; 11.35: Stagione organistica di Napoli della Rai; 12.10: Conversazione; 12.20: Musiche di danza; 13: Theodora di Haendel; 15.45: La meteora, il mare; 17.25: Concerto lirico; 18: Gli italiani in Inghilterra; 18.30: Musica leggera; 18.55: Il francobollo; 19.15: Concerto della sera; 20.15: Passato e presente; 20.45: Poesia nel mondo; 21: Il giornale del Terzo - Sette arti; 21.30: Club d'ascolto - L'armata a cavallo; 22.45: Leone Tolstoi alla ricerca di se stesso - Al termine: chiusura.

### LOCALI (Trieste)

8.30: Vita nei campi; 9: Il Gazzettino; 9.10: I programmi della settimana; 9.15: Motivi di Lorenzo Pilat - Musica per orchestra; 9.40: Incontri dello spirito; 10: S. Messa; 12.40: Il Gazzettino; 14: Oggi negli stadi; 14.30 Il Fogolar; 19.30: Il Gazzettino.

### Venezia Giulia

13: L'ora della Venezia Giulia; 13.30: Musica richiesta; 14: Zibaldone '76.

### Radio Capodistria

7: Buon giorno in musica; 7.30: Notiziario; 7.40: Buon giorno in musica; 8.30: Come stai?; 9.15: Galbucci; 9.30: Lettere a Luciano; 10: E' con noi...; 10.30: Fatti ed echi; 10.45: Venna, un'amica, tante amiche; 11.30: Le canzoni più della settimana; 12: Musica per voi; 12.30: Giornale radio; 12.40: Rassegna settimanale di politica estera; 13: Brindiamo con...; 14: Disco più disco meno; 14.30: Notiziario; 14.35: Intermezzo; 14.45: La Vera Romagna; 15: Operette in swing con l'orchestra Gonni Kramer; 15.15: Esplosione beat; 15.45: Adria e Gianca; 16: Quattro passi; 19.30: Crash di tutto un pop; 20: Incontro con i nostri cantanti; 20.30: Giornale radio; 20.45: Rock party; 21: Radioscena: Il nemico sta ovunque, di Godmann; 21.45: Musica da operette; 22.30: Ultime notizie; 22.35: Musica da ballo; 23: Chiusura.

### TV NAZIONALE

*11.00 Santa Messa e «Domenica ore 12».*
*12.15 «A - Come agricoltura», a cura di R. Bencivenga.*
*12.55 «Oggi disegni animati».*
*13.25 Il tempo in Italia.*
*13.30 Telegiornale.*
*14.00 L'ospite delle 2: «Danza classica».*
*15.05 «Accadde a Lisbona», di L. Lunari; 1.a puntata.*

LA TV DEI RAGAZZI

*16.10 «Verso l'avventura: Biriti», 2.o episodio.*
*17.00 Segnale orario - Telegiornale.*
*17.15 «Prossimamente», programmi per sette sere.*
*17.30 «90.o minuto», risultati e notizie sportive.*
*18.00 «Sulle strade della California», telefilm.*
*— Segnale orario.*
*19.00 Cronaca registrata di un tempo di una partita del campionato di calcio.*
*— Che tempo fa.*
*20.00 Telegiornale - Carosello.*
*20.30 «Rosso veneziano», di P.M. Pasinetti.*
*21.45 La domenica sportiva.*
*22.45 Telegiornale - Che tempo fa.*

### TV SECONDO

*15.00 Riprese dirette di avvenimenti agonistici.*
*18.15 Cronaca registrata di un tempo di una partita del campionato di calcio.*
*19.00 «Il mio bar», spettacolo musicale.*
*19.50 Telegiornale sport.*
*20.00 «Ore 20», a cura di Bruno Modugno.*
*20.30 Segnale orario - Telegiornale.*
*21.00 «Serata di gala», spettacolo di varietà.*
*22.00 «Settimo giorno», attualità culturali.*
*22.45 «Prossimamente», programmi per sette sere.*

### TV Capodistria (a colori)

19.30: L'angolino dei ragazzi - telefilm; 20: Canale 27; 20.15: «Sedia elettrica», film poliziesco; 21.45: «Jane Eyre», teleromanzo sceneggiato; 22.35: Telesport - Pallacanestro.

### TV Lubiana

8.35: Telegiornale; 8.40: TV per i bambini; 9.50: Film; 10.45: TV per i ragazzi; 11.30: TV per gli agricoltori; 12.16: Telegiornale; 14.10: TV per i bambini 14.35: Forse vi interessa?; 15.25: La moda e voi; 15.35: Telegiornale; 15.40: Telesport - sci; 16.40: Telesport - pallacanestro; 18.15: Cartoni animati; 18.25: Film; 19.15: Cartoni animati; 19.30: Telegiornale; 19.50: Commento settimanale di economia; 20: Teleromanzo a puntate; 21.15: L'alcolismo; 21.35: Rassegna sportiva; 22.15: Telegiornale.

### TV Zagabria

10: TV dei ragazzi; 11: Musica popolare; 11.30: TV degli agricoltori; 12.16: Jugoslavia buon giorno; 13.30: Critica precisa; 14: Pomeriggio festivo; 18.16: Dramma; 19.15: Cartoni animati; 19.30: Telegiornale; 20.05: Serie drammatica; 21.05: Documentario; 21.35: Rassegna sportiva; 22.10: Telegiornale.

CLAMOROSO SUCCESSO AL RITZ
ROBERT SHAW, IL CACCIATORE DE «LO SQUALO», QUESTA VOLTA A CACCIA DI DIAMANTI

IL FILM E' PER TUTTI

OGGI
MATTINATA ARISTON
ore 10.30
(spettacolo unico)
IL CIARLATANO
con JERRY LEWIS
Ingresso L. 300

SUCCESSO
All'Eden
UNA SCATENATA COPPIA DI SBIRRI NEL VORTICE DI UNA CITTÀ CORROTTA E VIOLENTA!

ALL'IPPODROMO
TRIBUNA RISCALDATA
OGGI ore 14.30
corse
per cause di forza maggiore accesso esclusivamente dall'ingresso principale
Ristorante - Pizzeria aperto tutti i giorni escluso lunedì fino alle 24

LINO VENTURA
PATRICK DEWAERE

DAI SBIRRO

CRITICA E PUBBLICO ENTUSIASTA PER IL FILM DENUNCIA DI COSTA GAVRAS
Al Grattacielo

Al MIGNON
Seconda settimana
MY FAIR LADY

al FILODRAMMATICO
LE PORNOMANIE DI UN GUARDONE

Grande successo al CINEMA EXCELSIOR
VITTORIO GASSMAN l'attore più applaudito
ORNELLA MUTI l'attrice più seducente
spregiudicatamente insieme nella più stuzzicante e divertente commedia della stagione

VITTORIO GASSMAN
ORNELLA MUTI
come una rosa al naso
MADELINE KINDE - ARMANDO BANDINI
ALESSANDRO NABER - ANTONINO FAA' DI BRUNO
con la partecipazione di
ADOLFO CELI
e con la partecipazione straordinaria di
LOU CASTEL
Regia di FRANCO ROSSI
Prodotto da UGO TUCCI

AL NAZIONALE - Grande successo
TORNA "EL GRINTA"

E' un film per tutti

RISTORANTI E RITROVI

BALLO LISCIO AL «PARADISO»
TRIESTE, via Flavia, bus 20-23, tel. 812391. Questa sera dalle ore 21 con l'orchestra «Mokambo Folk» alla Casadei.

VIDEODISCOTECA AL «PARADISO»
Immagine + suono = videodiscoteca. Al pomeriggio.

TRATTORIA BELLA TRIESTE - SERVOLA
Telefono 815262. Cucina casalinga, specialità pesce e selvaggina.

OSMIZA KODRIC
Via della Pace angolo Costalunga. Aperta ancora oggi e domani. Ultimi sgoccioli e ultime risate con le barzellette di «Ciccillo».

LOCANDA «DA MARIO» - DRAGA S. ELIA
«La Cortina» del Carso vi offre prati innevati e specialità gastronomiche. Strade transitabili. Tel. 228173.

RISTORANTE ALL'ORCHIDEA
Si avverte la gentile clientela che il 13 marzo è stato riaperto il ristorante Orchidea. Sala banchetti. Telefonare 224161.

LOVE STORY Dancing di Buttrio
Oggi pomeriggio e sera con il complesso extra lusso gli «Ohm» in un locale unico nel Friuli.

Al Ristorante Musicanotte «La Villa di Percoto»
cucina friulana. Specialità. Tutte le sere danze. Festivi pomeriggi danzanti. Telefono (0432) 675039.

NON TRATTARE LA DONNA COME UN CAPORALE. CHIEDILE DI AMARTI, NON DI OBBEDIRTI. NON FARE DELLA TUA CASA UNA CASERMA.

**COMMESSA** pratica abbigliamento cognizioni sloveno croato cercasi. Magliabella, corso Saba 21. 4521 D

**COMMESSO** cercasi per negozio libri, dischi, giocattoli in Muggia. Scrivere a Publikompass, cassetta 35 M, 34100 Trieste. 4673 D

**CONSORZIO** 2000 cerca autotrasportatore con proprio camion da metri cubi 5. Telefonare 755559. 050092 D

**DATTILOGRAFA** primo impiego 80 mila mensili assumesi. Scrivere a Publikompass, cassetta 39 M, 34100 Trieste. 4702 D

**DITTA** primaria foto-ottica cerca commesso veramente esperto ramo fotografico: Scrivere a Publikompass, Cassetta 42 M, Trieste. 4724 D

**ELETTRAUTO** cerca Concessionaria Duplica, viale Ippodromo 2/2. 7/3 D

**GARAGISTA** cercasi solo domeniche. Telefono 416787. 884 D

**GARAGISTA** pratico solo veramente capace volonteroso. Assume posto stabile garage centralissimo. Scrivere a Publikompass, cassetta 1 N, 34100 Trieste. 4860 D

**GIOVANE** commessa pratica confezioni donna cercasi. Presentarsi lunedì mattina, largo Santorio 3. 880 D

**GIOVANE** dinamico conoscenza inglese e dattilografia milite esente cerca agenzia marittima. Scrivere a Publikompass, Cassetta 44 M, 34100 Trieste 862 D

**GRAN** bar Italia cerca banconiere o aiuto banconiere. Presentarsi dalle 19 alle 21. 4827 D

**IMPIEGATA/O** capace tenuta contabilità azienda commerciale, cercasi ore pomeridiane, anche se pensionata/o. Telef. 811351 lunedì ore 15 - 20. 4661 D

**IMPORTANTE** azienda commerciale assume per propri uffici personale qualificato da inserire in CONTABILITA' GENERALE e CLIENTI, CONTABILITA' INDUSTRIALE E CONTABILITA' DI MAGAZZINO. Nella domanda evidenziare esperienza e indirizzare a Publikompass. Cassetta 49 M, 34100 Trieste. 861 D

**LAVAGGISTA** auto cerca Concessionaria Duplica, viale Ippodromo 2. 7/3 D

**LAVORANTE** parrucchiera da uomo cerca salone Miccoli, via Mazzini 18. 4693 D

**LAVORANTE** parrucchiera pratica manicure cercasi. Telefonare al 796526. 4523 D

**MAGAZZINIERE** assume importante ditta commerciale zona centro, Indicare età ed eventuale referenze Monti, via Spiridione 5. 4801 D

**MAGAZZINIERE:** la Nuova Concessionaria Ford cerca per il proprio magazzino ricambi personale già esperto, possibilmente con conoscenza della lingua serbo-croata. Telefonare all'820161 orario d'ufficio. Nuova Concessionaria via Caboto 24, Trieste. 10-3 D

**MAGAZZINIERE** pratico carrellista cercasi per deposito birra bibite. Tel. 820810. 4774 D

**MANICURE** pedicure estetista cercasi. Acconciature maschili Petè, telefonare 795505. 4582 D

**MECCANICO** auto cerca Concessionaria Duplica, viale Ippodromo 2/2. 7/3 D

**NEGOZIO** Jeans and Casuals cerca ragazza. Tel. 51063 ore 11-13. 4847 D

**OFFRO** ospitalità a signora-ina possibilmente triestina in cambio di compagnia piccoli servizi adeguati piccolo compenso. Tel. 743081 ore 9-12. 4367 D

**OPERATRICE** minicomputer Olympia cercasi. Telefonare 766752 lunedì 16-19. 4524 D

**PANTALONAIA** brava cerca sartoria. Corso Italia 10. 4752 D

**PASTICCIERE** capace cercasi. Telefonare al 790839. 4604 D

**PRIMARIA** Casa spedizioni cerca impiegati con pratica operazioni doganali e ferroviarie al confine. Necessita esperienza ramo bestiame e carne. Persona non pratica non viene presa in considerazione. Stipedio adeguato. Telefonare dopo le ore 19 al n. 225215 o 225373. 4573 D

**PULITRICE** uffici negozio due volte settimanali cercasi. Telefonare lunedì 764248. 4656 D

**PULITRICI** zona Servola cerca impresa, via Mazzini 30, I piano. 4691 D

**RISTORANTE** «Al Cason» di Grado cerca cuoco, cameriere, donne di cucina. Telefonare 81565. 191 D

**SOCIETA'** distributrice corsi fonodidattici ricerca insegnanti lingue estere residenti Trieste, Monfalcone, Gorizia per interessante collaborazione alto livello escluso vendite. Presentarsi lunedì ore 17.30-19.30 rag. Rossi, via Tor Bandena 1. 4700 D

**S.P.A.** leader settore trasporti industriali, ricerca tecnici elettromeccanici per conduzione cantieri di montaggio. Richiesta esperienza minimo triennale in settori anche simili, buona conoscenza lingua inglese, disponibilità viaggiare Italia-estero. Stipendio in base a reali capacità ed esperienza. Indirizzare curriculum a Cassetta 18 M Publikompass - 34100 Trieste. 181 D

**STIVAGGI** su nave e pratico porto cerca agenzia marittima. Preferito ex ufficiale coperta con esperienza lavoro a terra. Scrivere a Publikompass, cassetta 28 M, 34100 Trieste 4597 D

**TIPOGRAFO** compositore assumerebbe Tipografia Bernardi, via Mazzini 44. 4525 D

### STANZE E PENSIONI Richieste
### E Lire 130 per parola

**CERCASI** soffitta o stanza indipendente con servizi per studentessa pianoforte. Telefonare 0445-22858. 4475 E

**STATALE** cerca camera singola zona Campo Marzio, Frigoriferi Generali, Molo Bersaglieri, piazza Unità. Scrivere a Publikompass, cassetta 42 M, 34100 Trieste. 4711 E

### STANZE E PENSIONI Offerte
### F Lire 130 per parola

**AFFITTASI** stanza comfort a persona referenziata sola. Tel 741075. 4817 F

**AFFITTASI** camera ammobiliata eventuale uso cucina a signora sola. Tel. 727969. 4590 F

**CERCO** compagno camera. Tel. 50128. 4728 F

### ISTRUZIONE
### G Lire 150 per parola

**A** domicilio lezioni medie inferiori impartisce universitario. Telefonare 272039. 857 G

**BENEDICT** School, ripetizioni anche corsi inglese, tedesco, francese, traduzioni. Ponterosso 2, tel. 30285. o-3 G

**CONVERSAZIONI** e lezioni di tedesco e francese per le medie e latino per le superiori da professore esperto. Tel. 417884. 4805 G

**DIPLOMATA** magistrali impartisce lezioni elementari e medie. Tel. 820036. 4726 G

**INGLESE** madrelingua ripetizioni, lezioni a tutti livelli, conversazioni. Tel. 772112. 4692 G

**LAUREANDA** in lingue impartisce lezioni di italiano, inglese, francese. Telefonare ore pasti 411362. Zona strada Friuli. 4589 G

**LAUREATA** impartisce chimica scienze. Telefonare 822965 ore pasti 4772 G

**MADRELINGUA** tedesca, inglese, impartisce lezioni, traduzioni. Tariffa 1500. Telefono 734336. 4681 G

**SIGNORA** educata Inghilterra dà lezioni inglese, miti pretese. Telef. 60327. 4740 G

**STUDENTESSA** impartisce lezioni italiano tedesco scienze medie inferiori superiori. Telefono 410481. 4822 G

**STUDENTESSE** impartiscono lezioni elementari medie zona Trieste e zona Muggia. Telefono 753756.

**UNIVERSITARIA** impartisce lezioni inglese italiano latino. Tel. 766739 ore pasti. 004232 G

**UNIVERSITARIA** impartisce ripetizioni scuole medie. Tel. 93630 sera. 4793 G

**UNIVERSITARIA** impartisce lezioni materie letterarie, inglese, medie inferiori superiori. Tel. ore pasti 38103. 4626 G

### OGGETTI SMARRITI
### H Lire 150 per parola

**CANE** bianco testa marrone nome Whisky smarrito. Mancia telefonando ore pasti 730061. 879 H

**GATTO** colore GRIGIO CENERE, zampe corte, pelo lunghetto, coda lunga /scura SMARRITO zona Moreri - ROIANO e circondario. Telefonare 417867 ore pasti. Lauta mancia. 4628 H

**SMARRITO** zona Rupingrande sabato 28-2 cane Basset Hound, orecchie molto lunghe, basso, colore macchiato rossiccio nero e bianco. Telefonare 227139. Mancia. 4485 H

### APPARTAMENTI E LOCALI Offerte
### I Lire 130 per parola

**A.A.A.A.A. CENTRALISSIMO** 3 locali, servizio, affittasi USO UFFICIO - AMBULATORIO 140.000. Immobiliare ARGO, S. Francesco 4, telefono 768163. 4741 I

**A.A.A.A.A. FLAVIA** (inizio) seminuovo 4 stanze, cucinetta, bagno, ripostiglio, poggioli, affittasi 150.000. Immobiliare ARGO, S. Francesco 4, telefono 768163. 4741 I

**A.A.A. APPARTAMENTO** strada di Basovizza (paraggi cava Faccanoni) salone, due stanze, cucina, doppi servizi, centraleterno, terrazzo, posto macchina, vista panoramica affittasi. AMMINISTRAZIONE EC CARDI, Piazza San Giovanni 6. Tel. 755885 feriali 16-19. 4663 I

**A.A.A. BOX** auto zona Balamonti affitto. Tel. 794776. 4852 I

**A.Z. MOBILIATO** via Donadoni. Matrimoniale, soggiorno, cucina, cucina, bagno, riscaldamento autonomo, ascensore, AFFITTASI. AGENZIA DOMUS, Galleria Tergesteo. 1/3 I

**A.Z. LUCIO VERO** locale 20 mq pronta entrata affittasi. AGENZIA DOMUS, Galleria Tergesteo. 1/3 I

**A.Z. MAGAZZINO** pressi PONZIANA con eventuale cella frigorifera complessivi 100 mq AFFITTASI. AGENZIA DOMUS, Galleria Tergesteo. 1/3 I

**A.Z. OPICINA** prima entrata in palazzina signorile. Soggiorno, due stanze, cucina, doppi servizi, ripostiglio, due poggioli, tutti i moderni comfort centralizzati, BOX AUTO a richiesta AFFITTASI. AGENZIA DOMUS, Galleria Tergesteo. 1/3 I

**A.Z. UFFICIO SIGNORILE** in zona tranquilla adiacenza via Rossetti, prima entrata con PARCHEGGIO AUTOVETTURE - Varie disposizioni da 140 - 205 - 345 mq con tutti i comfort moderni AFFITTANSI PRONTAMENTE - AGENZIA DOMUS, Galleria Tergesteo. 1/3 I

**A.Z. VALMAURA - SERVOLA** prima entrata, zona tranquilla: due stanze, cucina, bagnogabinetto, ripostiglio, due poggioli, riscaldamento e acqua calda centralizzati AFFITTASI. AGENZIA DOMUS, Galleria Tergesteo. 1/3 I

**A.Z. VILLA** MOBILIATA VISOGLIANO con giardino AFFITTASI PRONTAMENTE - AGENZIA DOMUS, Galleria Tergesteo. 1/3 I

**A. ATTICO** Roiano stanza, soggiorno, cucina, arredata, elettrodomestici, ascensore, riscaldamento, terrazza affittasi 140.000. AGEP, Zanetti 1.

**A. CARPINETO** box macchina 20.000 affittasi. AGEP, Zanetti 1. 4624 I

**AFFITTASI** primo ingresso 4 stanze cucina doppi servizi, cantinola, doppio posto macchina interno. Via Faiti, Gorizia. Tel. 89863 dalle 13-15 e 19-22. 171 I

**AFFITTASI** primo ingresso zona S. Giovanni appartamento 2 stanze e servizi, centralnafta, ascensore. Telefonare ore ufficio, tel. 31936. 4663 I

**AFFITTASI** appartamento ammobiliato. Telefonare, 9-12, 37580. 4649 I

**AFFITTASI** negozio confezioni bazar articoli sportivi e nautica. Sistiana, 209176. 836 I

**AFFITTASI** tre stanze ammobiliate, servizi propri comodo cucina. Telefonare lunedì ore 12-15 724779.

**AFFITTASI** 2 stanzette uso ufficio, centrale. Telefonare 69146 ore ufficio. 4777 I

**AFFITTASI** appartamento centrale. Telefonare, 9-12, 37580. 4648 I

**APPARTAMENTO** 3 stanze servizi ammobiliato anche per studenti via GALLERIA affitta Iniziative Immobiliari Palestrina 3 tel. 750910. 4792 I

**APPARTAMENTO** centrale tre stanze stanzino bagno box cantina riscaldamento centrale affittasi. Informazioni lunedì, tel. 64524. 4689 I

**APPARTAMENTO** ammobiliato strada di Fiume, stanza, soggiorno, cucina, bagno, poggiolo, ripostiglio, centralnafta, pronto ingresso. Affitta Immobiliare CIVICA, S. Lazzaro 10. 4649 I

**APPARTAMENTO** ammobiliato zona ROSMINI salone, 2 stanze, cucina, bagno, poggiolo, centralnafta, ascensore. Affitta Immobiliare CIVICA, via S. Lazzaro 10. 4649 I

**BOX** auto due affittasi via Elia, Commerciale 25.000 mensili. Telefono 62600. 4714 I

**IACP:** camera cucina servizi scambiasi con più grande. Tel. 728314, 12-14. 4632 I

**IMMOBILIARE VESTA** affitta appartamenti nuovi zona Fabio Severo 2-3 stanze salone cucina doppi servizi poggioli. Altro semi arredato 2 stanze stanzetta soggiorno cucina bagno. Gallina 4. 4716 I

**LORENZA** affitta prontamente, XX Settembre, salone, 2 stanze, cucina, bagno, poggiolo, tutti comfort, 160.000. Informazioni tel. 734257. 4635 I

**LORENZA** affitta 2 appartamenti centralissimi, da 7 stanze doppi servizi e da 4 stanze servizio, uso ufficio o abitazione. Informazioni tel. 734257. 4635 I

**MAGAZZINO** 60 mq via Economo affittasi. Telefonare 61245 ore negozio. 4538 I

**NEGOZIO** tre fori 80 mq affitto, buona uscita, via Battisti 23 domenica ore 11-13. 878 I

**TRIESTE** Mia, Ospedale 6-E affitta villetta con magazzino e 3000 mq orto-frutteto. 4660 I

**VANO** uso deposito affittasi, atrio stabile via Boccaccio. Amministrazione Spagnul, Canalpiccolo 2, pomeriggio. 4657 I

**VILLA** affittasi, parco con 40 pini, 4 km da Aviano Valcellina, scambio appartamento, Tel. 422058. 4723 I

**ZONA CANTIERI** affittansi prontamente locali mq 1.200, completamente restaurati, servizi, agibile automezzi pesanti, 33664 CIVIDIN & SERPO. 2-3 I

### APPARTAMENTI E LOCALI Richieste
### L Lire 130 per parola

**A.A.A. ARGO**, S. Francesco 4, telefono 768163 cerca in affitto appartamenti qualsiasi grandezza e zona per propria clientela referenziata. Rapide affittanze senza alcuna spesa. 4741 L

**AFFITTO** cerco piccolo locale fronte strada passaggio. Scrivere a Cassetta 46 L, Publikompass 34100 Trieste. 004253 L

**IN** affitto cercano coniugi soli appartamento 2 camere e servizi. Tel. 754897 dalle 13 alle 15. 4682 L

**CERCASI** appartamentino - bagno, zona San Giacomo - Maddalena. Tel. 741004. 4456 L

**CERCASI** affitto appartamento salone due stanze stanzino ripostiglio doppi servizi. Telefonare pomeriggio 771381. 4520 L

**CERCASI** affitto piccolo appartamento, con vista. Telefonare lunedì 733354. 4540 L

**CERCASI** affito camera, cucina, servizi, primo piano. Telefonare n. 726992. 4744 L

**CERCASI** affitto magazzino minimo 200 mq per uso officina anche in periferia. Tel. 37695. 4828 L

**CERCASI** affitto 250 mq uso studio architettura luminosissimo ultimi piani anche sottotetto zona rive. Scrivere a Publikompass, cassetta 29 M, 34100 Trieste. 4609 L

**CERCHIAMO** per nostri clienti appartamenti da affittare senza spese per il proprietario. Il Tetto, telefono 741594 - 722338. 12-3 L

**CERCO** affitto piccolo appartamento anche periferia, comfort. Tel. n 911406. 4720 L

**CERCO** affitto appartamento comfort signora referenziata, telef. 792491. 4707 L

**CONIUGI** professionisti cercano appartamento in villa tre stanze salone servizi garage. Telefonare la 767759 ore pasti. 865 L

**CONIUGI** soli cercano appartamentino moderno massimo 120.000 mensili. Telefonare 791812. 174 L

**FAMIGLIA** cerca soggiorno due stanze e servizi da giugno zona Rozzol e dintorni. Telefono 724849 mattino. 863 L

**IMPIEGATA** stabile 38.enne sola urge miniappartamento o camera cucina. Telefonare 412180. 4671 L

**IMPIEGATO** cerca affitto appartamento pianoterra con giardinetto. Telefonare 727859 ore serali. 4713 L

**MAGAZZINO** 200-500 mq passo carraio anche zona periferica cercasi affitto. Tel. 797521 ore pasti. 4602 L

**PENSIONATO** vedovo referenziato cerca affitto appartamento due camere cucina accessori zona città. Scrivere Publikompass, Cassetta 44 L, 34100 Trieste. 4236 L

**SPOSI** cercano appartamentino ammobiliato max 80.000. Tel. 797452 ore 12-16. 4819 L

**STATALI** futuri sposi cercano affitto 2-3 stanze servizi. Tel. 911056. 4642 L

**TERRENO** non edificabile 70.000 mq per importante società sportiva CERCASI IN AFFITTO. Telefonare 69210 - 61763. 1/3 L

### VENDITE D'OCCASIONE
### M Lire 130 per parola

**A.A. PELLICCERIA** Ziliotto, primo piano, tel. 62152. Tutte le qualità di pelli estere a prezzo garantito. Ricordatevelo. 4773 M

**A** persone amanti animali regalo bellissimi cuccioli razza piccola. Telefono 52658. 4607 M

**ATTREZZATURA** dentistica turbotrapano raggi X, sterilizzatrice vendonsi. Tel. 767475. 4760 M

**BATTERIA** «Rogers» con custodie L. 550.000 oggi ore 11 - 12 - 16.30 17 tel. 729298. 4788 M

**CANARINI** 2 ottimi cantori vendonsi causa partenza. Telef. 815439. 4767 M

**CAPPOTTO** fine collo pelliccia 20 mila. Letto bello susta piumino grande buonegrazie ottone, macchina carne-pane vendo. Telefono 69459 ore 14-17. 4750 M

**CEDO** bellissima cocker vaccinata 3 mesi. Tel. 39106 ore pasti. 4831 M

**COCKER** cuccioli 40.000 vendonsi Commons via Novali 10 Poggini tel. 2532. 177 M

**CUCINA** americana ottimo stato vendesi. Telef. 791803. 4638 M

**CUCCIOLI** cocker meravigliosi mesi 2 pura razza. Tel. 825914. 4554 M

**CUCCIOLI** cocker 60.000, barboncini nani, bassottini, pastori tedeschi. Allevamento Padriciano, 226273. 4224 M

**CUCCIOLOTTI** Pointers 60.000 alta genealogia. CUCCE LEGNO nuove 35.000 splendide 410701. 4662 M

**OCCASIONE** boxer pura razza pedigree. Baron, Rismondo 11. 4690 M

**OCCASIONE** vendesi pelliccia agnello rasato marrone taglia 42-44 180.000. Telefonare ore pasti 422308. 4610 M

**OCCASIONE** vendo vestiti usati uomo taglia 56 ottimo stato. Telefonare 756813. 4618 M

**OCCASIONE** vendesi attrezzatura alimentari banco frigo affettatrice surgelati bilance macchina caffè registratore cassa. Telefonare 823009. 872 M

**OROLOGI** antichi oggetti quadri vendo, causa cambio attività vera occasione. Solamente lunedì martedì ore 17 - 20. Via Felice Venezian 19 negozio. 4823 M

**PASTORE** tedesco addestrato, cuccioloone quattro mesi e fattrici vendo. Telefonare 722605 ore serali 4916 M

**PRESSA** piegatrice meccanica per lamiera 2100 tra spalle SP3 e cesoia a ghigliottina 2100 SP3 tra-avo cm 25 usate vendonsi, tel. 0432 (pr.) 54508 Udine. 80 M

**QUADRI** d'autore da 20.000 in poi vendonsi. Tel. 767475. 4760 M

**REGETTATRICE** per imballaggi, seghetti alternativi per hobbisti, compressorino portatile, occasionissima, via Conti 9-1. 4727 M

**RIUNITO** «Castellini» modello recentissimo poltrona elettrica vendesi per ritiro attività. Telefono 729015.

**STUFA** metano vendo come nuova. Rivolgersi Mallardi - Leghissa 6. 4815 M

**VENDESI** aspirapolvere Hoover seminuovo. Tel. 774661. 4826 M

**VENDESI** fisarmonica Soprani 120 bassi ridotta. 180.000 trattabili. Telefono 51166. 4835 M

**VENDESI** vestiario bambino da 6 a 8 anni. Tel. 413094. 4858 M

**VENDESI** nuova enciclopedia dell'ingegneria. Tel. 910219. 4137 M

**VENDO** ottimo stato prezzo conveniente box, seggiolone con girello, seggiolino per auto. Telefonare mattina 774121. 4608 M

**VENDO** fisarmonica Paolo Soprani, 120 bassi tel. 415549 ore 17. 4851 M

**VENDO** cucciolo pastore tedesco con pedigree 3 mesi, vaccinato. Telef. 773951. 4754 M

**VENDONSI** stazione radioamatore Drake nuova. Stereo-giradischi Philips 10+10 nuovo. Tel. 413094. 4858 M

**VENDONSI** cuccioli pastori tedeschi presso carrozzeria Lampo, salita di Zugnano 4/1, telefono 820578. 848 M

### ACQUISTI D'OCCASIONE
### N Lire 130 per parola

**A.A. ACQUISTO** quadri tappeti pianoforti sale pranzo letto mobili intagliati. Telefono 31428. 4571 N

**ACQUISTEREI** da privati serie francobolli rari Repubblica. Tel. 0481-83209 ore pasti. 157 N

**ANTIQUARIO** via Cadorna 13 acquista quadri oggetti mobili antichi porcellane orologi tel. 31497.

**ARGENTERIA** antica acquisto indirizzare a Publikompass, cassetta 49 M, 34100 Trieste. 877 N

**BOTTIGLIETTE** mignon whisky, Porto, cognac, liquori italiani vecchi, Stock, Buton acquisterei lotti o intere collezioni. Scrivere specificando: Scussa Caterina, via Mantegna 1, tel. 748643. 3108 N

**CERCO** cicletta in affitto o vendita. Tel. 60612. 4625 N

**CIANFRUSAGLIE** vecchie oggetti antichi curiosità e bigiotterie compero. Chiamare 767134. 4832 N

**FRANCOBOLLI** europei antichi vendo o preferibilmente scambio con oggetti antichi. Telefono 723378. 4630 N

**GIORNALINI** album 1930-1950, Topolino, Avventuroso, Fulmine, Gordon ecc. Pago 200.000. Lino Pes, via Donoratico 43, Cagliari. 2370 N

### MOBILI E PIANOFORTI
### NN Lire 130 per parola

**A.A.A.A. L. 498.000** camera completa tutto legno, garantita 10 anni. Regaliamo la camera a chi potrà dimostrarci di trovare la stessa merce allo stesso prezzo e garanzia. Regaliamo a tutti i clienti mobili usati. Via Barbariga 5. 4715 NN

**A.A.A. CERCASI** pianoforte ottimo stato. Telefonare: 0481-83844. 160 NN

**A. LETTINI** prezzi reclame 15.000. Grandioso assortimento di carrozzine, passeggini Peg, Giordani, recinti, seggioloni, materassi, guancialini, brandine, scale, scarpiere, lettistipo, armadietti, armadi guardaroba. Famose reti Ondaflex, Regina, materassi Permaflex. Negozio specializzato poltrone ammalati, divanletto, bellissimi salottiletto, cucine, matrimoniali, soggiorni. Prezzi bassissimi. Tarabocchia 6, telefono 793840. 4235 NN

**ACQUISTERETE** vantaggiosamente camere, soggiorni, cucine, salotti, anticamere, singoli: «Polli», Grimani 11. 8/3 NN

**CAMERA** pranzo inglese moderno vendesi. Tel. 61392 ore pranzo. 4859 NN

**CAMERA** matrimoniale seminuova palissandro lucido occasionissima vendesi. Telefonare 762766. 4796 NN

**CUCINA** americana e due apparecchi televisivi. Industria 30, Delconte. 4442 NN

**GRANDE** assortimento mobili nuovi e usati troverete al Mobilificio Becher, Istria 27. Prezzi convenientissimi, anche comode rate senza acconto. Visitateci. 4770 NN

**MATRIMONIALE** chiara armadio 5 porte occasione vendesi. Telefono 743695. 4631 NN

**OCCASIONE** camera matrimoniale vendesi. Telefonare 420902. 4725 NN

**OCCASIONE** due lettini e fasciatoio. Telefonare 742069. 845 NN

**OCCASIONE** vendo armadio teak 5 porte. Telefonare 767013 ore pasti. 4440 NN

**PIANINO** oppure pianoforte acquistasi. Tel. 763736. 4746 NN

**SOGGIORNO** mogano usato in ottimo stato. Telefono 816900. 4739 NN

**VENDESI** salotto, occasionissima. Telefonare ore serali 773171. 4614 NN

**VENDO** una libreria in teak, altra libreria antica due ante. Tel. 68001. 4507 NN

**VENDO** bellissimi seminuovi soggiorno cassapanca lucidatrice lampadario tappeti. Telefonare 730419. 4742 NN

**VENDONSI** lettino nuovo laccato bianco con materasso 25.000, dondolo bambù 25.000. Telefonare lunedì 69175. 4653 NN

### COMMERCIALI
### O Lire 150 per parola

**ACQUISTO** ORO ARGENTO. Disimpegno polizze. Corso Italia 26, primo piano. 3937 O

**DARWIL** S.p.A. valorizza anche i vostri rottami d'oro pagandoli fino lire 3.000 al grammo secondo titoli e specie. Disimpegno polizze. Piazza S. Antonio Nuovo 7, prima piano. 3999 O

**MONETE** acquisto pagando massimo prezzo. Tel. 31230, chiamare dopo 18.15. 3674 O

**VENDESI** verricello seminuovo motore nafta completo basamento braccio puleggia sollevamento 3 tonn. Tel. 36937 12 - 15. 4811 O

### ALIMENTARI
### OO Lire 150 per parola

**A.A.A. DI.BE.MA.** Continua con grande successo le sue offerte speciali a rotazione dei prodotti di più largo consumo per i clienti che acquistano confezioni complete sia direttamente che a domicilio. OFFERTA SPECIALE dall'8 al 20 marzo: ACQUA FERRARELLE a lire 135 al litro, BIBITE FERRARELLE a lire 235 al litro. Inoltre informa la sua clientela di essersi arricchita di molti nuovi prodotti e la invita a confrontarne la convenienza e la qualità. Bottiglieria DI.BE.MA. via Commerciale 27, telefono 418762, Deposito e uffici: via Paglericci 2, telefono 795043 - 740485. Aperto anche il sabato pomeriggio. 4672 OO

Continua in 12.a pagina


# CONVENIENZA

**PASTA ALIMENTARE**

pasta di semola Russo kg. 1 L.430 **350**
ORECCHIETTE LECCE gr. 500 L.400 360

**PANE-GRISSINI-FETTE BISCOTTATE**

64 FETTE BISCOTTATE AUGA gr. 520 L.470 420
crackers Motta gr. 350 L.410 **340**
GRISSINI BUITONI gr. 140 L.170 140

**CAFFE'-THE-CAMOMILLA**

caffè Hombre do Cafè gr. 200 L.690 **650**
SAO CAFFE' lattina gr. 200 L.850 790
CAFFE' CARAMBA kg. 1 L.3590 3290
caffè Splendid gr. 400 L.1640 **1550**
CAMOMILLA PRIMAVERA 20 filtri L.410 380
CACAO ZUCCHERATO PERUGINA gr. 75 L.190 160

**SOTTOLI E SOTTACETI**

CIPOLLINE SOTT'ACETO gr. 1850 L.1500 1290
GIARDINIERA MALINI gr. 300 L.250 195
CARCIOFINI TAGLIATI SOTT'OLIO gr. 300 L.700 595
funghi sott'olio gr. 300 L.1000 **890**
SENAPE ORCO gr. 1050 L.700 540
olive verdi Orco gr. 600 L.800 **690**

**BISCOTTI-DOLCIUMI**

CIOCCOLATO COTE D'OR (latte-fondente-extra dry) gr. 200 L.660 590
Gran Turchese Colussi gr. 435 L.550 **500**
TOBLERONE gr. 100 L.560 490
BACI PERUGINA gr. 192 L.1600 1290
Nutella tazza latte - gr. 258 L.690 **590**
KELLOG'S CORN FLAKES gr. 200 L.495 460

**PRODOTTI PASQUALI**

focaccia Menegazzo gr. 450 L.680 **595**
colombella Giulietta gr. 400 L.860 **790**
PERNIGOTTI PRET A PORTER gr. 200 L.1400 1250

**OLIO DI SEMI E DI OLIVA**

OLIO DI ARACHIDE PLAUSO cl. 100 L.990 740
olio semi soya Venturi cl. 100 L.650 **495**
olio extra vergine Europa cl. 100 L.1990 **1680**
OLIO SEMI MAIS CARAPELLI cl. 100 L.990 870

**POMODORI PELATI**

pomodori pelati Belinda gr. 800 L.300 **180**
POMODORI PELATI FANELLA gr. 400 L.150 110
pomodori pelati De Rica gr. 400 L.180 **155**

**LEGUMI**

PISELLI REIDRATATI LOCKWOODS gr. 400 L.150 110
FAGIOLI CANNELLINI PINOCCHIO gr. 400 L.210 175
FAGIOLI SPAGNA PINOCCHIO gr. 400 L.250 210
fagiolini medi Valtrebbia gr. 400 L.250 **200**

**TONNO E CARNE IN SCATOLA**

TONNO CARLOS PRIMERO gr. 184 L.590 520
tonno Rio Mare gr. 92 L.330 **295**
TONNO VICTOR gr. 190 L.520 460
CARNE IN GELATINA RIVER gr. 90 L.250 220
carne in scatola Meester gr. 340 L.430 **380**

**FORMAGGI E SALUMI**

FORMAGGIO DOLCE VERDE LOCATELLI gr. 125 L.425 370
Caprice des Dieux grande - gr. 200 L.780 **680**
PROSCIUTTO COTTO BERETTA all'etto L.442 398
2 SUISSE GERVAIS L.320 295
6 uova fresche Cocoricò gr. 60/65 L.450 **395**
FORMAGGINO MIO 3 porzioni L.190 165

**BIBITE E SUCCHI DI FRUTTA**

BIBITE PREALPI (spuma/bianca/nera-chinotto-limonata-ginger-cedrata-aranciata-gassosa) cl. 92 L.190 160 + V.
SUCCHI DI FRUTTA CALPO (pesca-pera-albicocca) gr. 750 L.350 290
BIRRA 2/3 cl. 66 L.220 180 + V.
BIRRA DORTMUNDER HANSA 3 bottiglie L.650 590
birra Moretti 2/3 L.250 **200** + V.

**LIQUORI**

vermouth Cinzano cl. 100 L.1180 **980**
WHISKY SCOZZESE OKAY cl. 75 L.2500 2290
CHINA MORELLI cl. 75 L.1300 1090

**PULIZIE DI PRIMAVERA**

Vim liquido risparmio L.850 **720**
cera fluida Solex gr. 500 L.550 **390**
COTONE IDROFILO ORO gr. 200 L.400 290
MERITO APPRETTO/STIRA MERAVIGLIA L.790 590
PULITUTTO EXTRAMMONIACAL cc. 620 L.450 310
SCOPA JOLLY senza manico - sintetica L.600 390
5 PANNI ABRASIVI lanetta colorata L.350 250
3 PANNI SPUGNA VILEDA L.350 220

**PROFUMERIA**

lacca Adorn formato medio L.890 **590**
10 ASSORBENTI SAWEA FUTURA L.450 340

BERGAMO: via Camozzi con P - BOLOGNA: via Bellaria con P - via Marconi con P - via Corticella con P - BRESCIA: corso Magenta CONEGLIANO: viale Trento e Trieste 20/22 MESTRE: piazza Barche - via Piave - corso del Popolo con P - MILANO: via Foppa con P - via Tolstoj con P - via Forze Armate con P - corso Buenos Aires con P - via Strigelli con P - via Padova con P - viale Sabotino con P - via Olona con P - via Inganni con P - via Padova/Costa con P - viale Tibaldi con P - via Bazzini con P - piazza 5 Giornate con P PADOVA: via T. Aspetti (Arcella) con P - piazzale S. Croce - piazzetta Garzeria con P PORDENONE: corso Garibaldi con P ROZZANO: viale Liguria SCHIO: piazza Almerigo da Schio con P TORINO: corso Bramante con P - corso Svizzera con P - via Salbertrand con P - corso Orbassano - via S. Paolo - Corso Traiano - via Porpora - corso Cosenza con P TREVISO: angolo piazza Duomo - piazza Borsa con P TRIESTE: viale Campi Elisi angolo via D'Alviano con P UDINE: galleria Astra VERONA: via XX Settembre - via IV Novembre - Portoni Bra con P VICENZA: piazzale Roma con P.

PAM SUPERMERCATO

PIZ BUIN

Informa la sua affezionata clientela Italiana di aver affidato la distribuzione dei suoi prodotti alla:

COLONIA S.P.A.

Via Benaco 2 - Tel. 02/9880255-265
20097 S. GIULIANO MILANESE
Concessionaria della CASA

4711

Agente di Zona: FABRIS FRANCO
Via Capodistria 33/1 - TRIESTE - Tel. 823957

NUMEROSE NAVI IN GRAVI DIFFICOLTA' PER UNA VIOLENTA BURRASCA SUL CANALE

# QUATTRO MARINAI ANNEGANO NELLA MANICA IN TEMPESTA

**Probabili altre tre vittime (forse più) - Un peschereccio cola a picco, un altro perde uomini in mare per un'ondata - Continuano le ricerche - Tratti in salvo dieci naufraghi**

Telefoto Ansa

Cesenatico — Dopo le bufere di neve della scorsa settimana e il sereno di questi giorni, questa mattina ha ripreso a nevicare: nella telefoto, il porto canale e i tetti tutti imbiancati

NOSTRO SERVIZIO PARTICOLARE

Plymouth, 13

Al largo delle coste occidentali francesi ed inglesi sta infuriando una violenta burrasca che sinora ha provocato quattro vittime accertate e altre tre o quattro presunte.

Al largo delle isole Scilly sono state recuperate le salme di quattro pescatori francesi mentre, nonostante il mare ingrossato, le unità militari di soccorso francesi e inglesi continuano la ricerche nella speranza di ritrovare anche gli altri tre o quattro pescatori dispersi in mare.

Ancora non è stato accertato se i cadaveri ripescati appartengano all'equipaggio del peschereccio «Tamengo», colato a picco ieri sera sotto la furia del mare in tempesta 160 chilometri circa a Sudovest delle isole Scilly, oppure al peschereccio «Gard de Saint Gue» che avrebbe perduto tre uomini in mare in seguito ad un' ondata, nella stessa zona.

Le operazioni di recupero sono state portate a termine stamane verso le 10 e le salme sono state prese a bordo da un peschereccio francese che si trovava nella zona insieme ad altre imbarcazioni francesi. Il recupero è stato quanto mai difficoltoso a causa della condizione del mare che ha raggiunto forza nove.

La precarietà delle comunicazioni con le unità impegnate nell'opera di soccorso hanno reso impossibile determinare il numero dei marittimi spazzati in mare durante la tempesta oppure la imbarcazione di appartenenza delle vittime.

Gli elicotteri della «Raf» continuano a fare la spola nella zona partendo dalla base di Culdrose, nella Cornovaglia. Alle operazioni di soccorso partecipano anche aerei del pattugliamento marino inglese e francese. Nella zona dove si sono verificate le sciagure incrociano anche le fregate della marina francese «Savoyrad» e «Bourguignon» mentre la fregata inglese «H.M.S. Apollo» si unirà alle ricerche questo pomeriggio.

L'equipaggio del «Tamengo», composto da cinque membri, aveva abbandonato il peschereccio ieri dopo aver comunicato via radio che la nave imbarcava acqua e il settore occupato dal motore era allagato. La scialuppa di salvataggio a bordo della quale gli uomini del «Tamengo» avevano preso il mare è stata avvistata per due volte durante la notte ma in entrambe le circostanze le unità di soccorso hanno perduto il contatto a causa delle pessime condizioni atmosferiche.

Le speranze di ritrovare vivi gli altri quattro o cinque dispersi si fanno sempre più esili mentre viene segnalata la probabile scomparsa in mare di altri cinque pescatori francesi nella stessa zona di mare a Sudovest delle Scilly.

Nel frattempo è stato confermato che le salme recuperate erano quelle di quattro dei sei uomini che componevano l'equipaggio del «Tamengo». Una scialuppa appartenente al peschereccio, abbandonato ieri sera, è stata avvistata mentre andava alla deriva capovolta. Mentre qualche speranza sussiste per gli altri due pescatori del «Tamengo», provvisti a quanto pare di giubbotti di salvataggio, si teme che altri tre pescatori spazzati in mare da un'ondata dal «Gard de Saint Gue» siano ormai periti.

Intanto oggi un elicottero francese ha tratto in salvo i 10 uomini del mercantile inglese «Frendo Star» che avevano abbandonato la nave nel golfo di Biscaglia durante la notte. L' equipaggio aveva lanciato l'S.O.S. dopo che la violenza del mare aveva fatto spostare il carico facendo inclinare pericolosamente l'imbarcazione su un fianco. I naufraghi sono stati trasportati a Brest mentre si ignora la sorte del loro mercantile.

Stamane, sotto la furia dei cavalloni, la superpetroliera greca «Olympic Bravery», di 275 mila tonnellate, si è spezzata in due tronconi sullo scoglio al largo della Bretagna dove era rimasta incagliata lo scorso 24 gennaio. L'equipaggio aveva da tempo abbandonato lo scafo per cui a bordo non si trovava nessuno quando la petroliera, squassata dalle violente ondate, ha ceduto spezzandosi all'altezza del ponte. Il troncone comprendente la poppa è andata immediatamente a picco mentre l'altra sezione è rimasta in superficie, sostenuta dallo scoglio.

La nave faceva farte della flotta di petroliere del defunto miliardario Aristotele Onassis ed era stata assicurata per 50 milioni di dollari presso i Lloyds di Londra. La «Olympic Bravery» aveva lasciato, sotto zavorra, il porto di Brest lo scorso 23 gennaio diretta in Norvegia.

Lungo la costa della Bretagna diverse imbarcazioni sono venute a trovarsi in gravi difficoltà a causa delle raffiche di vento che hanno raggiunto una velocità di circa 160 chilometri l'ora.

A. Blystone

## VIOLENTI TORNADO negli S.U.: sei morti

Chicago, 13

**Sei persone sono morte in quattro stati della fascia centrale degli Stati Uniti per una serie di fortissimi tornado che hanno sconvolto la zona. Un tornado ha mancato di poco la colonna di auto del Presidente Ford, che si trova a Chicago per la campagna elettorale per le primarie dell'Illinois.**

**Il tornado ha colpito un motel otto minuti prima del passaggio sul posto della colonna di auto. Ford ed il suo seguito sono stati fermati per permettere ai mezzi di soccorso di giungere rapidamente sul posto. Il Presidente ha poi preso alloggio in un edificio a tre isolati di distanza dal motel. Secondo cifre ufficiali, vi sono decine di feriti ed i danni sono ingenti.**

*(Ap)*

# ITALIA: LA NEVE ANCORA DI SCENA

Torino, 13

*Nevica da stamattina su tutto il Piemonte e la Valle d' Aosta, in particolare nelle zone dell'Ovadese, del Cevano e nella Valle di Susa; in alcune zone la neve è accompagnata da gelide raffiche di vento e secondo i meteorologi il maltempo dovrebbe durare per tutta la giornata. La percorribilità delle strade di pianura è al momento ancora agevole e non vengono segnalati incidenti.*

*Sulle strade di montagna, invece, è necessario l'uso di catene o di pneumatici da neve a causa del fondo stradale che in alcune zone è ghiacciato. Sempre a causa della neve sono chiusi al traffico i valichi del Moncenisio e del Piccolo e Gran San Bernardo.*

*Le condizioni del tempo hanno subito stamane un nuovo peggioramento anche in Liguria. Su gran parte della costa cade un gelido nevischio. La temperatura si è bruscamente abbassata. Nevica su tutti i passi appenninici e la polizia stradale suggerisce agli automobilisti di portare al seguito le catene. Neve mista a pioggia cade sull'autostrada Genova-Savona-Ventimiglia e Savona-Torino. Sulla «camionale» per Milano nevica nel tratto Campora-Serravalle. Finora non si sono registrati incidenti di rilievo. La circolazione è tuttavia difficoltosa e in molti casi le strade sono gelate o viscide per la pioggia.*

*Dalla mattinata è iniziato a nevicare anche su Genova. In poche ore la neve ha imbiancato tetti, giardini, auto in sosta. La circolazione veicolare risulta un po' difficoltosa sulle alture della città. In centro non si registrano particolari difficoltà anche perché, essendo sabato e considerate le infelici condizioni atmosferiche, le strade sono pressoché deserte.*

*Nevicata intensa dal primo pomeriggio di oggi nel Lecchese. Sulle montagne e nelle valli circostanti la circolazione sulle strade in pendenza si è fatta presto molto lenta e particolarmente difficile. Gli organizzatori sportivi delle varie stazioni sciistiche, che vedranno domani diverse gare di slalom per un totale di circa 1800 concorrenti, avranno vita dura per battere le piste e riuscire ad approntarle in tempo. Nel tardo pomeriggio la nevicata continua intensa, particolarmente sulle Grigne e sugli altipiani della Valsassina. Domani sono in programma gare ai piani di Bobbio, ai piani d'Erna, ai piani Resinelli.*

*Dopo alcuni giorni di sole e di freddo intenso, dalle 7 di stamane sull'intera Emilia Romagna, dal mare ai monti, è ripreso a nevicare. L'eccezionale ondata di freddo sta preoccupando gli agricoltori. Gli esperti dell'associazione agricoltori della regione Emilia-Romagna hanno però dichiarato che soltanto tra qualche giorno sarà possibile accertare se il freddo e la neve abbiano procurato danni alle colture.*

*L'Automobile Club d'Italia, su informazione della polizia della strada, comunica che il traffico si svolge oggi abbastanza regolarmente tranne che in quelle zone dove perdurano condizioni atmosferiche avverse. Il freddo intenso in molte regioni seguita a provocare formazioni di ghiaccio sul manto stradale, specie durante le ore notturne, per cui su molti tratti di strada di montagna, alle quote oltre i 500 metri e, localmente, anche a quote inferiori, occorrono spesso le catene che è opportuno pertanto tenere a bordo degli autoveicoli.*

*Tali inconvenienti sono particolarmente frequenti nelle seguenti zone dove la temperatura ha raggiunto valori molto bassi: Trentino Alto Adige, Emilia Romagna, Toscana, Veneto, Umbria, province di L'Aquila, Campobasso, Avellino e Potenza. La maggior parte dei passi dell'arco alpino e della dorsale appenninica centro-settentrionale sono transitabili soltanto con l'uso delle catene.*

*Sono in atto leggere nevicate sulla zona di Bologna e in provincia di Perugia presso Città di Castello. Pioggia intensa su quasi tutta la Toscana comporta un sensibile rallentamento del traffico sulle strade di maggior traffico e in particolare lungo l'autostrada del sole nel tratto Arezzo-Sasso Marconi e lungo la Firenze-Mare.*

(Italia)

## Rapimento matrimoniale

Caltanissetta, 13

**Un pastore di 18 anni, Salvatore Palmieri, a Gela si è messo d'accordo con il suo datore di lavoro, l'allevatore Carmelo Cavallo di 42 anni, un vedovo padre di sei figli, e si è lasciato rapire da lui assieme alla graziosa sorella quindicenne Crocifissa. Carmelo Cavallo aveva messo da tempo gli occhi sull' avvenente Crocifissa e aveva quindi convinto Salvatore a «cedergliela».**

**Il fatto è accaduto la notte scorsa. Poco dopo aver ricevuto l'allarmante denuncia del padre dei due ragazzi, gli agenti hanno fatto irruzione in una casa rurale di Carmelo Cavallo a una quindicina di chilometri da Gela, dove hanno trovato Salvatore Palmieri tranquillamente addormentato su un giaciglio e, nella stanza accanto, il vedovo che cercava di convincere la ragazza a stare con lui. Visitata da un medico questa mattina, Crocifissa è risultata «illibata».**

**Carmelo Cavallo e Salvatore Palmieri sono stati arrestati per concorso in ratto di minore a scopo di libidine e sotto le stesse accuse è stato prelevato e rinchiuso nel carcere giudiziario di Caltanissetta. Aurelio Cavallo, 20 anni, nipote ed egli stesso dipendente dell' allevatore di bestiame.**

*(Ansa)*

NUOVO DATO NEGATIVO NELLE ULTIME CIFRE DELL'ISTAT

# GIÙ ANCHE IN GENNAIO LA PRODUZIONE INDUSTRIALE

***Diminuzione di mezzo punto rispetto allo stesso mese del 1975***
***I settori: bene tessili e alimentari, male le aziende meccaniche***

Roma, 13

L'indice della produzione industriale (base 1970 uguale cento, nel gennaio 1976, 25 giorni lavorativi di calendario) è risultato 108,9 seguando una diminuzione dello 0,5 per cento rispetto allo stesso mese dell'anno precedente (25 giorni lavorativi di calendario) il cui indice risultò 109,5.

Con riferimento alle principali classi d'industria le variazioni percentuali dell'indice di gennaio 1976, rispetto allo analogo mese del 1975, sono: più 9,4 per le industrie tessili, più 6,4 per la produzione di energia elettrica, più 3,6 per le alimentari, più 1,8 per la costruzione dei mezzi di trasporto, più 0,9 per le industrie chimiche, meno 9,6 per la lavorazione dei minerali non metalliferi, meno 12 per le metallurgiche, meno 13,3 per le meccaniche.

*(Ansa)*

## PRESENZA DELLA FIAT alla Fiera di Lipsia

Torino, 13

Alla «Fiera primaverile», una delle principali rassegne commerciali della Germania orientale, che si apre domani a Lipsia, la Fiat illustra — è detto in un comunicato aziendale — attraverso un sistema audiovisivo multiplo, i dieci principali settori di attività che caratterizzano la sua nuova struttura.

Nei paesi dell'Est la Fiat — prosegue il comunicato — si è inserita da tempo sia con produzioni su licenza (URSS, Polonia, Jugoslavia, Romania) in settori quali l'automobile, i veicoli industriali e i trattori agricoli, sia con la realizzazione di stabilimenti per tali produzioni, sia ancora con la fornitura di macchine utensili anche per altre case costruttrici. Ultimamente è stato siglato un importante contratto dalla «Fiat Engineering» con l'ente di stato per il commercio estero della Repubblica democratica tedesca per la progettazione di una fonderia ghisa-acciaio che dovrà essere realizzata in Algeria.

## AUMENTATO NEL 1975 il fatturato industriale

Roma, 13

L'indice generale medio del fatturato dell'industria (base 1973 uguale cento) nel 1975, calcolato sulle vendite a prezzi correnti, è aumentato rispetto al 1974, dell'1,9 per cento. Nel solo mese di dicembre 1975 (24 giorni lavorativi di calendario) è risultato 177,9 registrando un aumento percentuale del 17,6 rispetto allo stesso mese dell'anno precedente (24 giorni lavorativi di calendario) il cui indice risultò 151,3.

*(Ansa)*

## Donat Cattin smentisce aumenti dell'IVA sulle calzature

Roma, 13

«Il ministro dell'industria on. Donat Cattin — informa un comunicato ministeriale — ha dichiarato che, contrariamente a quanto affermato sul «Corriere della Sera» del 12 corrente, non è mai passato per la mente ai responsabili del ministero di proporre aumenti IVA per il settore calzaturiero. Si suppone che la voce possa avere avuto origine da una richiesta presentata dalla Federtessile di un aumento generale dell'IVA sul comparto tessile - abbigliamento per avere in contropartita una parziale fiscalizzazione degli oneri sociali a carico dell' occupazione femminile del settore industriale e artigianale. Comunque — conclude il comunicato — si conferma che con certezza non sono mai state assunte iniziative dal ministero dell'industria nel senso denunciato».

La voce, riportata dal «Corriere», aveva già suscitato le prime proteste degli operatori commerciali del settore.

*(Ansa)*

## Operazioni sul capitale Liquigas, Ginori e Pozzi

Milano, 13

Tre importanti operazioni sul capitale sono state decise nell' ambito del gruppo Liquigas. Riguardano la Liquigas, la Richard Ginori e la Ceramica Pozzi. La Liquigas ha chiuso l'esercizio 1975 con un utile di sette miliardi, quasi eguale a quello del 1974. Per realizzare i programmi nei settori chimici e zootecnico nutrizionale verrà proposto: 1) un aumento del capitale di 80 miliardi suddiviso in 200 milioni di azioni ordinarie e 200 milioni di azioni di risparmio del valore di 200 lire; 2) conversione di 50 milioni di azioni privilegiate in azioni di risparmio; 3) concessione ai portatori di obbligazioni convertibili di chiedere la conversione in azioni di risparmio.

La Richard Ginori, che ha chiuso l'esercizio 1975 in pareggio, proporrà a una prossima assemblea straordinaria una triplice operazione: 1) aumento gratuito del capitale da 7750 a 8000 milioni mediante emissione di un milione di azioni da nominali 250 lire; 2) aumento a pagamento da 8000 a 10 mila milioni con otto milioni di azioni ordinarie del valore di 250 lire; 3) aumento a pagamento da 10 mila milioni a 20 mila milioni mediante la emissione di 40 milioni di azioni di risparmio da 250 lire. La Ceramica Pozzi, che ha avuto un margine disponibile per congrui ammortamenti e accantonamenti, aumenterà il capitale da 10 a 20 miliardi.

## IL BANCO DI ROMA querela il «Corriere»

Roma, 13

Gli amministratori delegati del Banco di Roma, Giovanni Guidi e Mario Barone, hanno presentato una denuncia-querela nei confronti del giornalista Mario Benedetti e del direttore responsabile del «Corriere della Sera».

Il documento, che è stato indirizzato al procuratore della Repubblica di Milano, si richiama ad un articolo comparso l'11 marzo. In esso si sosteneva che il Banco di Roma versa in una «situazione grave e allarmante» e che «chiuderebbe il bilancio 1975 per la prima volta in perdita». Nel numero del 12 marzo, lo stesso giornale — prosegue la denuncia — ha ripreso il tema, affermando, tra l'altro, che «le perdite subite nell'operazione Sindona sono molto pesanti e contribuiscono in modo determinante al risultato del bilancio 1975».

«Non sembra dubbio — sostiene la denuncia — che le trascritte proposizioni, specie se messe in relazione all'intestazione allarmistica dell'articolo del 12 marzo, concretino una flagrante ed irresponsabile violazione dell'articolo 98 della legge bancaria». «Le frasi in parola — dice più oltre il documento degli amministratori del Banco di Roma — debbono infine ritenersi gravemente lesive della reputazione e del prestigio dell'Istituto».

Il citato articolo 98 della legge bancaria contiene disposizioni a carico di chi diffonde notizie suscettibili di creare turbamenti nel mercato monetario e finanziario e di gettare discredito su una banca.

ERA STATO SEQUESTRATO NELLE CAMPAGNE DEL REGGINO IL 20 FEBBRAIO SCORSO

# GIOVANNI REYTANI RILASCIATO DOPO 22 GIORNI DI PRIGIONIA

**L'hanno liberato nei pressi di Castellace durante la notte - Buone le sue condizioni di salute - Dopo le prime indagini, sono state fermate e interrogate cinque persone**

Taurianova, 13

L'ing. Giovanni Reytani, 28 anni, sequestrato il 20 febbraio scorso nelle campagne di Varapodio, in provincia di Reggio Calabria, è stato liberato questa notte dai banditi dopo ventidue giorni di prigionia.

L'ingegner Reytani è stato rilasciato dai banditi verso l'una e trenta della scorsa notte. I suoi rapitori lo hanno condotto in auto sulla statale «112» e lo hanno poi fatto scendere nei pressi dell'abitato di Castellace. Una pattuglia dei carabinieri, in servizio nella zona, si è imbattuta in Reytani e lo ha fermato. «Sono l'ingegnere Reytani — ha detto— sono stato appena rilasciato dai miei rapitori, vi prego di accompagnarmi a casa». I militari lo hanno fatto salire sulla loro «gazzella» e lo hanno dapprima accompagnato in caserma dove l'ingegnere Reytani è stato rifocillato.

Il professionista, che appartiene a una famiglia aristocratica calabrese, residente a Reggio Calabria, è apparso in buone condizioni di salute ma provato dal freddo. Non si sa ancora che cosa abbia raccontato ai carabinieri e al magistrato. Si dice che i suoi familiari abbiano pagato un riscatto di 120 milioni di lire. Dopo essersi intrattenuto per qualche tempo nella caserma dei carabinieri l'ingegnere Reytani è stato accompagnato a casa del padre, in corso Garibaldi, a Reggio Calabria.

L'ingegnere Giovanni Reytani fu rapito il 20 febbraio scorso mentre in compagnia del cognato, Carlo Percuoco, di 37 anni, di Napoli e due raccoglitrici di arance, viaggiava a bordo di un' auto che fu fermata da quattro banditi, armati e mascherati, sbucati da una siepe, in contrada Mango, nel comune di Varapodio. Dopo aver ordinato a Percuoco e alle donne di scendere, i banditi salirono nella vettura, lasciando Reytani alla guida e gli ingiunsero di allontanarsi a tutta velocità. Il giorno dopo uno dei quattro rapitori, Giovanni Vizza di 24 anni, fu arrestato dalla polizia, alla periferia di Varapodio. L'ingegnere Reytani è la trentasettesima persona rapita in Calabria. L'ultima — la trentasettesima — è il medico dott. Giuseppe Chirico, tuttora in mano dei banditi, rapito alla periferia di Sant'Eufemia d'Aspromonte.

L'ingegnere Reytani ha raccontato di essere stato tenuto prigioniero in una capanna, presumibilmente sull'Aspromonte. «Sono stato trattato bene — ha detto — ma non mi hanno mai permesso di togliermi il cappuccio. Mi hanno dato da mangiare e da fumare». Ieri sera — secondo il suo racconto — il professionista è stato fatto salire su un'auto che ha percorso diversi chilometri e alla fine si è fermata. Il professionista, sempre incappucciato, è stato fatto scendere: si è poi tolto la calzamaglia dal capo e ha incontrato la pattuglia dei carabinieri, che stava compiendo una perlustrazione nella zona.

Le prime indagini sul sequestro del giovane ingegnere si sono concluse con il fermo di cinque persone, due delle quali sono insegnanti. Si tratta di Salvatore Tallarita, 30 anni, professore di applicazioni tecniche in una scuola di Oppido Mamertina, Vittorio Tallarita, 28 anni, insegnante di materie agrarie in una scuola professionale dello stesso comune, e del loro fratello maggiore Rocco Tallarita, 47 anni, bracciante agricolo. Gli altri due fermati sono Domenico Zumbo, 43 anni, e Luigi Laganà, 26 anni, entrambi braccianti.

E' certo che almeno quattro dei cinque indiziati conoscessero l'ing. Reytani: in particolare, i fratelli Tallarita sono proprietari di alcuni terreni confinanti con quelli del professionista reggino, mentre Luigi Laganà è addirittura un colono della famiglia Reytani e, quindi, in grado di conoscere i movimenti del suo datore di lavoro. Tutti questi elementi sono stati messi assieme nei giorni scorsi dai carabinieri.

I cinque sono stati prelevati stamane alle ore quattro nelle loro abitazioni e, condotti dapprima nella caserma dei carabinieri di Taurianova, sono stati sottoposti ad interrogatorio.

*(Ansa - Italia)*

COLPO IN BANCA

## RAPINA A TITOGRAD: ucciso il cassiere

Belgrado, 13

A Titograd, capoluogo del Montenegro (non lontano dal confine con l'Albania), due uomini armati di pistole e con il volto coperto da passamontagna hanno fatto irruzione nell'ufficio cassa dell'azienda «13 Luglio» e dopo aver ucciso il cassiere, Slobodan Sekulic, sono fuggiti portando con sé circa un milione di dinari (43 milioni di lire). L'episodio è avvenuto in pieno centro cittadino.

*(Ansa)*

TRA IL GHIACCIO E LE FOSSE DEL FONDO

# Grossa moria di trote in un lago del Cadore

**I pescasportivi ne hanno salvate in quantità**

Belluno, 12

**Grave moria di trote — imprigionate fra il ghiaccio e le secche — nel lago Centro Cadore, in provincia di Belluno. E' accaduto nelle vicinanze di Vallesella, dove il fondo del lago presenta numerose dune e fosse che vengono coperte dalle acque quando queste arrivano a sei o sette metri dal massimo invaso. Gelato il lago nel corso dell'inverno, quando il livello era al massimo, anche il ghiaccio — che ha uno spessore di 25-30 centimetri — si è abbassato insieme con l'acqua e le trote che si erano rifugiate nelle fosse sono rimaste imprigionate fra la lastra gelata e le dune, trovando numerosissime la morte per asfissia.**

**Parecchi appassionati pescasportivi si sono dati appuntamento sul lago e armati di picconi, rompighiaccio e tavole di legno hanno provveduto a trarre in salvo una grande quantità di trote, che sono state subito immesse nel grande bacino. Si parla di oltre un quintale di pesci morti e di un paio di quintali salvati all'ultimo momento: la quantità di trote asfissiate sembra comunque destinata a salire.**

**E' ormai da anni che l'inconveniente si ripete. Per evitare in futuro il rinnovarsi di episodi del genere — oltretutto pericolosi per la salvaguardia ecologica del lago — l' Enel, che gestisce il serbatoio artificiale del Centro Cadore, deve trovare una via d'uscita. Questa potrebbe essere rappresentata dalla costruzione di alcuni canaletti di collegamento fra le secche e il bacino principale. Il lavoro potrebbe essere eseguito, con una spesa relativamente modesta, nel periodo primaverile, quando le acque del lago sono ancora a livelli sufficientemente bassi.**

*(Italia)*

DOPO IL SEQUESTRO DI UN CHILOGRAMMO DI EROINA

# Due suicidi per droga in poche ore a Bologna

**Presi da profonda crisi perché non riuscivano a trovare la «roba» una ragazza si è sparata e un giovane si è buttato dalla finestra**

NOSTRO SERVIZIO PARTICOLARE

Bologna, 13

Annientato dalla mancanza di droga, che non riusciva più a comperare, un giovane bolognese si è gettato stamane da una finestra della sua abitazione, sfracellandosi sull'asfalto quindici metri più sotto. Aveva 24 anni, si chiamava Giovanni Piazzi. Era finito in carcere due volte: una per detenzione l'altra per spaccio di stupefacenti. La «sezione narcotici» della squadra mobile e i carabinieri lo conoscevano abbastanza bene: era uno dei tanti che bazzicavano i luoghi canonici della droga a Bologna, le due Torri, i giardini di San Petronio, qualche casolare isolato e in sfacelo. Ha cominciato a prendere la «roba» a sedici anni, quasi contemporaneamente ha smesso di andare a scuola. Faceva la terza liceo quando ha abbandonato: da allora ha vissuto come poteva, senza lavoro fisso. I soldi li spendeva per comperare il veleno che ormai gli era necessario. Viveva con la madre, Laura Manfredini, 62 anni.

I suoi genitori si sono separati da tempo: il padre Cesare, pensionato del comune, abita a Sasso Marconi, ad una ventina di chilometri da Bologna sulla strada per Pistoia. Un altro fratello è un affermato medico a Modena. Giovanni invece era finito chissà come in giri sbagliati. Ha cominciato a drogarsi, le sue esigenze sono aumentate, mentre i soldi non bastavano. Così a quanto pare si è messo a fare anche lo spacciatore al minuto, uno di quei poveri esseri che, vittime di un ricatto abominevole, diventano carnefici di disgraziati loro simili.

Il giovane ha tentato anche una cura disintossicante, ma appena fuori dall'ospedale il vizio lo ha ripreso. Ultimamente era in condizioni pietose: un certificato medico trovatogli in casa parla di fegato a pezzi. In più gli era sempre più difficile trovare droga: gli mancavano i soldi e il mercato degli stupefacenti a Bologna ha subito ultimamente dei brutti colpi da parte della polizia. La decisione di farla finita l'ha preso stamane alle sette, mentre su Bologna nevicava.

Sua madre appena alzata lo ha cercato: in camera da letto non c'era, mentre c'erano i suoi vestiti. La donna non ha avuto tempo di impensierirsi. Hanno suonato alla porta: era un sottufficiale dei carabinieri. Passando dabbasso aveva trovato il cadavere di Giovanni, in pigiama, accartocciato sull'asfalto di un cortiletto che dà sulla strada. La signora Laura ha capito: il ragazzo non aveva resistito. Da troppi giorni gli mancava l'unica cosa che lo teneva in vita.

Il suicidio di Giovanni è stato compiuto a poche ore di distanza dall'altro suicidio di una ragazza drogata di 21 anni, Enrichetta Sabbatini che, in preda ad una crisi, si è sparata con una rivoltella al cuore sull'aia di un casolare alla periferia della città.

I due suicidi sono avvenuti dopo che la polizia e la guardia di finanza hanno scoperto una grossa banda di spacciatori di eroina, arrestando sette persone, tra cui due donne, e sequestrato oltre un chilo di eroina pura.

Silvano Stella

10 MILITARI AMERICANI

## NAPOLI: ARRESTI per stupefacenti

Napoli, 13

Il sostituto procuratore della Repubblica dott. Mastrominico, che da alcuni mesi sta indagando su un vasto traffico di stupefacenti nel quale sono coinvolti studenti appartenenti a famiglie della «Napoli bene» e militari USA di stanza a Napoli, ha emesso altri dieci ordini di cattura contro altrettanti militari statunitensi.

I carabinieri, nel corso di un' operazione che è cominciata il 25 febbraio, hanno arrestato tutti e dieci i colpiti dal provvedimento per spaccio e detenzione di sostanze stupefacenti. I loro nomi non sono stati ancora comunicati.

*(Ansa)*

# Posa a Sacramento

Telefoto Upi

**Sacramento — Lynette Fromme (a destra) e Sandra Godd entrano nel palazzo federale dove si svolge il processo a carico della seconda, per cospirazione contro degli esponenti politici. Entrambe camminano con le braccia e le mani in un'insolita posa**

*UNA SCOPERTA CHE EVIDENZIA LA SPROPORZIONE TRA GUARDIE E RECLUSI*

# Si apre un'inchiesta ministeriale per un concepimento a Regina Coeli

***Accadde in un colloquio «vigilato» tra marito e moglie, detenuti in carceri diverse***

Roma, 13

La vicenda riguardante l' accertamento della maternità della trentottenne Maria Belli, la detenuta di Rebibbia che è rimasta incinta in seguito a rapporti avuti con il marito, Rolando Caracci (anch'egli di 38 anni), presumibilmente durante un «colloquio settimanale» nel carcere di «Regina Coeli», dove l'uomo a sua volta era detenuto, prova in qualche modo che quest' ultimo penitenziario non era tenuto in un «crisma di regolarità» e non vigeva in esso il rispetto della disciplina. E' quanto si fa notare in ambienti del ministero di grazia e giustizia a proposito della clamorosa «scoperta», che ha fatto prontamente scattare un' inchiesta ministeriale.

La donna, domestica ad ore, madre di due gemelli di 17 anni e di una ragazza di 12, è stata condannata dalla corte di Frosinone a 21 anni e a tre di libertà vigilata per omicidio volontario ed è attualmente in attesa del giudizio di appello. La sua maternità, verificata da una visita ginecologica risalente ad alcuni giorni fa, è di cinque mesi. Il Caracci, operaio edile, che la donna ha espressamente indicato come padre del nascituro e che non ha negato la paternità, è appunto il marito.

Oltre all'ipotesi che a Regina Coeli «le cose non si svolgevano in maniera ortodossa», negli ambienti ministeriali non si manca di far rilevare la difficile situazione dell'organico militare preposto alle funzioni di sorveglianza all'interno del carcere (dove vi sarebbero quattro sale - colloqui presidiate soltanto da due agenti, pochi anche in rapporto alla presenza, in determinati momenti, di 100 - 150 persone, tra detenuti e visitatori).

A ciò si aggiunge un secondo fatto: la sistematica sproporzione tra numero di detenuti, 32 mila, e posti disponibili nelle carceri italiane: 26 mila.

Dal canto suo il dott. Francesco Pagano, direttore del carcere di Regina Coeli durante il periodo in cui è avvenuto il concepimento, protagonista del recente caso di trasferimento, disposto dal ministero della giustizia, dopo un'inchiesta sulle due evasioni del 4 e 10 novembre scorsi, e tuttavia disatteso dal Tar (Tribunale amministrativo regionale) del Lazio, che accolse il suo ricorso contro il provvedimento del ministero, ha respinto ogni addebito in materia di presunte responsabilità. A tale proposito, Pagano ha detto che, in casi come quelli dei coniugi Caracci - Belli, i colloqui si svolgono non nella «sala colloqui», ma in ambienti messi appositamente a disposizione dal sottufficiale, capo degli agenti di custodia, e alla presenza di una «vigilatrice».

*(Italia)*

## IDI AMIN E I SINDACATI

Kampala, 13

Il Presidente dell'Uganda Idi Amin ha criticato oggi il governo canadese per la debolezza nei riguardi dei sindacati, che a suo dire ha portato agli attuali ritardi nella costruzione degli impianti olimpici di Montreal.

Amin, comunque, ha detto che egli sarà in Canada per i giochi, a luglio. «Un governo non può permettere ai sindacati di dargli ordini, altrimenti è un governo debole», ha commentato Amin.

*(Ap)*

**AUTO, MOTO, CICLI**
**Lire 150 per parola**

A.A.A.A.A.A.A.A.A.A. PROVE e dimostrazioni presso il Nuovo Autosalone Fiat Zanetti & Porfiri di via F. Severo 69, tel. 54089. Autovetture nuove pronta consegna RIAUMENTI massime valutazioni del vostro usato. A tutti gli acquirenti in omaggio un autoradio. Aperto festivi. 4644 Q

A.A.A.A.A.A.A.A.A. CONCESSIONARIA SIMCA CHRYSLER SUNBEAM MATRA, G. DUPLICA, viale Ippodromo 2. Vasto assortimento d'occasione. AUTOBIANCHI A 111, FIAT 128 coupé, 128 berlina, 127, 500 L, 600 D, 850, 850 special, 850 coupé sport, 124 berlina, 124 special, FORD Escort, Taunus XL, INNOCENTI Mini Cooper, RENAULT R 8, NSU 1000, SIMCA 1000 LS, GLS, Special, 1100 S, 1301 S, CHRYSLER 160, FURGONE 1100. 7-3 Q

A.A.A.A.A.A.A. AUTOSALONE Fiat, via Fabio Severo vende usato garantito e selezionato. Permute, a rateazioni fino a 30 mesi: Fiat 500 F 68, 500 L 69 70 71, 128 Rally 71 72, 128 coupé SL 1.1 72, Autobianchi A 111 1971, 128 berlina 4 p., VW 1200 70, NSU Prinz 4 L 71, Simca 1000 GLS 1969, Motocross 125 75. Aperto festivi. 4614 Q

A.A.A.A.A. AUTO AGENZIA ZANARDO via del Bosco 20, telefono 796348 RIVENDITORE AUTORIZZATO ALFA ROMEO valutando al massimo il vostro usato offriamo nuove e usate con minimi anticipi e rateazioni fino a 30 mensilità per mutiamo usato per usato. Aperto anche festivi dalle 10 alle 13. VISITATECI. 861 Q

A.A.A.A.A. CONCESSIONARIA CHRYSLER SIMCA MATRA SUNBEAM. PADOVAN DE CARLI, v.le Sanzio 13: Fiat 600 L 71, 500 R 72, 600 D, 850, 850 special, 1100 R, 128 72, 124 ST 71, Renault 5 TL 74, Ford Escort 70, Primula 68, NSU 4 L 70, 1000 71, Sunbeam 1250 TC 73, Simca 1000 66 69 70, 1100 GLS 73, 1100 S 72 74, 1301 73, 1200 S coupé 71.

A.A. AUTOMERCATO via Rossetti 41 tel. 772122 rivenditore autorizzato Citroen ritira i vostri usati ai prezzi migliori per darvi prontamente in permuta una nuova Diane 6, Ami 8, GS 1000 e 1200. Vasta scelta dell'usato: A 112 73, Diane 6 73, Mini Mk3 70, Mini 1001 73, 124 special 71 - 70 - 69, 124 coupé 67, normale 66, 128 71 - 70 - 69, Rally 73, furgone Fiat 238 71, 850 spyder 71, 850 special 69, Mini Mk2 68, 850 coupé 68, IM 3 68, 500 L 70, F 68 67 - 66, 1100 R. Lunghe rateazioni. Visitateci. 4771 Q

A. AUTOSALONE Trieste vende 500 68 71, 126 73, 127 74, 850 68 71, Opel 1000 71, Escort 1100 71, 128 71 72, Mini 70 72, Ami 8 73 124 68 70, Capri 1500 71 Via Giulia 10. 4753 Q

ACQUISTO fuoristrada, telefonare al 53434 sera. 4862 Q

AFFARE vendo Lancia Fulvia coupé 1.3 S. km. 10.000 75. Tel. 812941.

AFFARONE vendesi Simca 1200 S coupé radio giranastri stereo accensione elettronica. Telef. 422323 14 - 21. 4748 Q

ALFA Romeo 2000 1973, perfette condizioni vende Concessionaria Peugeot, via Flavia. Tel. 810214 - 811235

ALPA 6.70 anno 1973, fuoribordo 6 HP 8 vele, impianti idraulico elettrico wc separato dotazioni Rina, posto barca, superaccessoriata. Lire 5.300.000. Tel. 0481-41381. 800 Q

AUTONAUTICA Meriggi, via Torricelli 10, tel. 767118. Concessionaria prestigiose barche vela C.B.S.: 4.99 6.14 . 6.60 (Pivere), 7.50 (Tuscany) 9.30 (Harmony), 10.60 (Serenity). Qualità, prezzo, assistenza. 1761 Q

AUTONAUTICA Meriggi. Grande successo vere pilotine «P 500 F» confortevoli e sicure con ogni tempo. 4761 Q

AUTONAUTICA Meriggi, tel. 767118. Occasioni: «Sceriff» 1974 tre vele fuoribordo, «Strega» bulbo 1975 due vele, pilotina «Cranchi» 1974 con vela accessori. 4761 Q

AUTOSALONE Papo, Artisti 7, parallela corso Italia. Sportive: 1300 GT, Fulvia coupé HF, 124 Sport coupé, Spitfire 74, Mini Cooper, 850 Sport coupé, 724 spider, Giulia spider, berline: Alfa Romeo 2000 72, 1750, 1300 TI, Alfetta, Alfasud, Lancia Flavia, Fulvia 2 C, Autobianchi A 112 74, 128, 124, 125 Special 70 Mini Minor, 1100 R, 850 Special, 500 F, 500 L 73. Permute rateazioni! 4737 Q

AUTOVETTURE d'occasione con permute a pagamento dilazionato compresa garanzia 3 mesi. Fiat 127 71, Fiat 128 4 posti 73, Fiat 124 73, Fiat 750 coupé 68 70, Simca special 75, Lancia Beta 1800 74, BMW 30 S 72 con gancio traino e impianto gas, Traumph dolmite 75, Ford XL familiare 72, R 4 export 71 75, R 6 S 72, R 6 TL 71 75, R-12 TL 72, R 5 TS 75, R 16 TL 70, R 16 TS 71 72, R 177 coupé 75. Alla Concessionaria Renault di S. Frisori & C., rotonda del Boschetto 3-1. Telefoni 793940 - 762778 16 3 Q

A 112 Abarth 70 HP sei mesi 6000 chilometri rossa telefonare 775224. 833 Q

A 112 ottime condizioni, 126 1973 privato vende, tel. 761863. 4860 Q

A 112 Elegant ottimo stato privato vende. Tel. 227268 4838 Q

BARCA vela motore diesel tipo passera vendesi visibile Barcola 727748 4825 Q

BARCA a vela tugata vetroresina m 4.70 fuoribordo 4 HP accessoriata. Lire 1.300.000. Tele. 0481 41381

BARCHE A VELA ALPA derive e cabinati gamma completa. Novità m 5,70 senza patente e 6,50 con motore Diesel. Ultime consegne disponibili. 4797 Q

BARCHE a vela Alpa derive e cabinati gamma completa. Novità m 5,70 senza patente e 6,50 con motore Diesel, ultime consegne disponibili. 4797 Q

BATTELLO pneumatico, prima di acquistarlo confrontate i famosi Corsair campioni del mondo. Qualità e prezzi imbattibili di assoluta concorrenza e sconti eccezionali. Concessionario esclusivo Automotonautica Piero Ostuni, via Machiavelli 28. 11-3 Q

BONEVILLE Triumph 650 occasione lire 300.000 motore nuovo. Telefono 756684. 4841 Q

CITROEN CX 2000 6 mesi km 12.000 perfetta, Triumph Spitfire luglio '74 ottima occasione vendonsi Visibili lunedì autorimessa, Severo 42. 4656 Q

CITROEN D super 1971 privato vendo tel. 797058 mattinata lunedì 810256. 4833 Q

CITROEN GX 1015 ottime condizioni fine 71, ore 9-12 tel. 421439. 4818 Q

CITROEN DS 21 ottima occasione vendesi. Telefonare 69566. 4550 Q

DIESEL motori Yanmar HP 8 - 12 - 20, i più conosciuti, sicurezza in mare. Nautica Demarchi, Trieste, D'Annunzio 25/b, tel. (040) 795929. 4152 Q

DUE cinquecento vendonsi presso officina via Colombo 3. Lunedì mattina. 4745 Q

E.E.E. EIFFELAND! La roulotte più venduta in Germania ora anche alla nuova Concessionaria Ford, esclusivista per Trieste, Udine e Gorizia. Visibili in via Caboto 24, tel. 826181, Trieste. 10/3 Q

F.I. FIAT Autosalone via Roiano 5 vendita e prove autovetture nuove. Esposizione usato ricondizionato: 500 L 69, 126 73 74, 127 72, 128 69, 850 special 69, coupé 68, 124 special T 71, 125 special 70, Lancia Fulvia II serie 70, coupé 67, Alfasud 72, Ford 20 M impianto gas, Peugeot 204, Renault 16 TL 71, DAF 67. Veicoli commerciali, 850 T promiscuo, 1100 T furgone. Visitateci anche la domenica mattina. 4864 Q

FIAT 850 Coupé 1966 e 850 berlina 1967, Fiat 1100 R 1966 e 1968 unici proprietari, vendonsi anche ratealmente. Autosalone Catullo, via Fabio Severo 34. 3/3 Q

FIAT 128 blu 4 porte 1970 perfetta vendo. Telefonare 52989. 4721 Q

FIAT 500 L 71 perfette condizioni vendesi telefonare 825562. 870 Q

FIAT 128 berlina quattro porte vendesi. Autosalone Catullo, via Fabio Severo 34. 3/3 Q

FIAT 500 L 1969 blu 38.000 km perfetta vendo. Telefonare 762539. 4729 Q

FIAT 850 sport coupé ottima bollata assicurata vendo, tel. 810254. 4386 Q

FIAT 128 1970 4 porte vendesi 650.000 trattabili. Telefono 725095. 4800 Q

FIAT 500 66, 124 coupé 70, ottime condizioni privato vende. Telefonare 755810 mattino. 789 Q

FORD 17 M 1700 S familiare vende privato. Telefonare 755667 ore pasti. 4658 Q

FURGONE Citroen 400 kg portata cilindrata 600 nuovo km 1.500, Mini giardinetta metallica occasioni vendonsi. Visitare lunedì garage, Severo 42. 4656 Q

FORD Granada 1974, perfettissima, vende Concessionaria Peugeot, via Flavia, tel. 810214 - 811235. 4584 Q

GOMMONE 3 mt. circa in buone condizioni acquisterei Telefonare 754687. 4829 Q

GOMMONE Canguro III, Evinrude 25 HP, 1975, accessoriatissimo vendesi. Tel. 228463. 4596 Q

GORIZIA Simca 1000 GLS ottime condizioni vendesi carrozzeria Macuz, stradone Mainizza. 4721 Q

GRANDE concorso Amica, una barca vela «Limit-Tcin» in regalo oppure 150 000 di sconto presso concessionario esclusivo Autonautica Meriggi, via Torricelli 10, tel. 767118. 4761 Q

IMBARCAZIONI a motore Fjord, Solcio, Saga, Gobbi, Lord, visibili presso la concessionaria Autonautica Russo, via Flavia 7. Lunedì aperto. 4661 Q

IMBARCAZIONI a vela cantieri Comar, Comet 701, 801, 770, 910, Meteor 6, Meteor 8 Motorseller. Dei cantieri Edel, Edel 5, Edel 6. Visibili presso la concessionaria Autonautica Russo, via Flavia 7. 4661 Q

IMBARCAZIONI «Gipsy», pilotina Diesel, mt. 6,50, due cabine, 4 cuccette, wc marino, frigo, doccia, senza patente e senza immatricolazione con la nuova legge. Visibili alla concessionaria Autonautica Russo, via Flavia 7. Lunedì aperto. 4661 Q

IMBARCAZIONI usate, Shetland mt. 5,36 con Evinrude 85 hp, Fjord HT 21 accessoriato, motoscafi vari. Rivolgersi Autonautica Russo, via Flavia 7. 4661 Q

INNOCENTI 14 1968 privato vende 350.000 trattabili buono stato. Tel. 64841. 4734 Q

LANCIA Beta 1973, unico proprietario, bellissima, vende Concessionaria Peugeot, via Flavia, tel. n. 810214 - 811235. 4584 Q

MERCEDES Diesel cercasi buono stato. Telefonare 757673 in mattinata. 4849 Q

MINI Minor MK 3, 1971, km 45.000 e 850 T furgone 1970 vende privato telefonare 422468. 4861 Q

MINI Cooper 1300 1972 revisionata vendesi anche ratealmente. Autosalone Catullo, via Fabio Severo 34. 3/3 Q

MOTO OCCASIONI - BENELLI TORNADO - GUZZI CALIFORNIA - MOTOGUZZI 250 TS. Vendonsi anche dilazionate presso la MOTO GUZZI, via Fabio Severo 16. Tel. 38903. 3-3 Q

MOTORE fuoribordo British Seagull conosciuto in tutto il mondo che vi porta ovunque senza tradirvi mai. Visitatecil Potrete ammirare tutta la gamma completa con i nuovi modelli per qualsiasi imbarcazione. Sconti eccezionali. Automotonautica Piero Ostuni, via Machiavelli 28. 11-3 Q

MOTORE fuoribordo Evinrude HP 9,5 perfetto stato vendo. Tel. 796663 ore negozio. 4544 Q

MOTORI fuoribordo Evinrude, ancora alcuni modelli disponibili listino prezzi 1975. Assistenza e vendita Autonautica Russo, via Flavia 7. Lunedì aperto. 4661 Q

MOTOSCAFO V.T.R. 6.40 2 cuccette wc Mercury 50 hp. A.V. 3.000.000 trattabili. Telefonare 0481 - 43502

N.N.N. NARDI: non comperate una roulotte senza prima aver visto le nuove Nardi '76! Condizioni vantaggiose. Visibili presso la nuova Concessionaria Ford, via Caboto 24, tel. 826181, Trieste. 10/3 Q

NAUTICA «Adriaboats». Grumula 2. Pilotine, motoscafi, gommoni «Zodiac» e «Novurania». Motori Mercury e Tomos, rimorchi imbarcazioni. Prezzi specialissimi anche dilazionando. 4538 Q

NAUTICA sport via Giulia 78/C tel. 51378 imbarcazioni in vetroresina motori fuoribordo accessori nautici articoli per la pesca ai migliori prezzi chiuso il lunedì. 4791 Q

NSU Prinz occasione vendo lire 80 mila. Via Cumano 8-A. 4592 Q

NSU Prinz 4 1965 e 1970, NSU 1200 SC 1967, vendonsi anche ratealmente. Autosalone Catullo, via Fabio Severo 34. 3/3 Q

NUOVA Agenzia Piaggio - Gilera di Adriano Flegl, strada di Fiume 19, telefono 766880 espone gamma Vespe, ciclomotori Ciao, Bravo, Boxer, CBL. Permute, facilitazioni, pronte consegne. 4709 Q

OCCASIONE vendesi gommone Condor seminuovo con fuoribordo Johnson 10 HP. Telefonare 811493, ore 9 alle 12. 4297 Q

OCCASIONE: vendesi Fiat 128 3p 1300. Telefonare 72482 Monfalcone. 100 Q

OCCASIONI: 500 F, 500 L, 500 giardiniera, 126, 128 coupé 1300 SL, 124 coupé, 125 special, Renault R 4, Mini 1000, Citroen 1000, Alfasud, Alfetta, 2000 berlina, 1300 GT Junior, Suzuki 380, ciclomotori. Permute, facilitazioni, senza cambiali. Autoagenzia Flegl, strada di Fiume 19, tel. 766880. Aperto festivi. 4709 Q

OCCASIONE vendo Fiat 850 berlina «68» uniproprietario perfetta qualsiasi prova. Tel. 796494. 4782 Q

OCCASIONE catene neve Giulia 1600 L. 8.000. Autobianchi A 112 km 6.000. Telefono 723378. 4629 Q

PILOTINA 4,99 senza patente, la più bella al miglior prezzo. Esposta all'Adriaboats, Grumula 2. 4539 Q

«PINASCO» gruppi potenziamento vespe tutti tipi anche «Primavera» con terzo travaso. Officine Ciani Pietraferrata 3. 4837 Q

PRIVATO vende A 112 Abarth 1974. Tel. 415385. 4853 Q

PRIVATO vende Mini MK III '71 unico proprietario. Telefonare lunedì 773378. 4844 Q

PRIVATO vende Alfa 1750 berlina beige perfetta, assicurata, bollata, 950 mila trattabili. Tel. 211833 ore 13-17. 4611 Q

PRIVATO vende 850 Sport spider come nuova, tettuccio rigido. Telef. 228463. 4596 Q

PRIVATO vende Mini Cooper 1000 dic. TL. Tel. 54570. 4788 Q

PROPRIETARIO unico vende Renault 8 del 1971, telefonare lunedì 794833.

RENAULT 6 TL '73 pluriaccessoriata bellissima vendo. Tel. 272823 stasera. 4561 Q

ROULOTTE Einagh Settebello frigo accessori nuovissima telefonare ore 9 - 13 19 - 24 53215. 4763 Q

SCHERIFF 1974, 4 vele, Evinrude 6 HP, invasatura. Tel. 756684. 4845 Q

SENSAZIONALE!! Nuova pilotina Scilla m 9,98. La barca ideale che si guida senza targa e senza patente, ma con: due cuccette, tanto spazio, tanta sicurezza, tanta funzionalità, tanta estetica, tanta economia, con o senza vele. Concediamo particolari sconti. In visione presso l'Autonautica Piero Ostuni, via Machiavelli 28. 11-3 Q

SIMCA 1000 GLS 1972 unico proprietario vendesi anche ratealmente. Autosalone Catullo, via Fabio Severo 34. 3/3 Q

SIMCA 1000 '67 occasione perfetta. Tel. 271874. 4575 Q

TAUNUS 1600 GXL sette mesi 7000 chilometri perfettissima privato vende anche a rate 30 mesi domenica mattina - sera 773436. Diesel Peugeot 504 nuovissimo vendesi anche a rate con ritiro usato lunedì 813242. VW furgone finestrato 1600 9 posti 40 000 chilometri come nuovo vendesi domenica mattina o sera 773436. 859 Q

U.U.U. USATO alla Nuova Concessionaria Ford, via Caboto 24, tel. 826181 Trieste. Escort 1100 XL 75, Escort 1100XL '70, Escort 1300 GT 72, Capri 1600 GT 74, Taunus 1600 XL 75, Taunus 1600 71, Transit benzina furgone 70, 20 M XL 69, Transit diesel vetrinato 73, Fiat 126 73, 850 pullmino 68, 850 special 68, 850 spider 68, 128 4 p. 70, 1100 R 67 68, R 6 70 71, Prinz 70 69, Simca 1000 71 68, Flavia 2000 70, Lambro cassone ribaltabile 67, Ape furgone 75 e altre ancora. Facilitazioni di pagamento e possibilità di permute usato per usato 10-3 Q

VENDESI Ape 175 cc. Tel. 61853. 4593 Q

VENDESI passera lussignana mt 6,70 mogano vele dacron armo inox, motore Couach 15 HP entrobordo rodaggio doppio impianto elettrico, servizi, con posto barca Barcola. 414933. 4492 Q

VENDO Mini 1000 bellissima, 900.000 trattabili. Telefonare 68060. 4678 Q

VENDO 500 L. Telefonare 780047. 4678 Q

VENDO Vespa primavera ottimo stato 350.000. Tel. 411547 ore 20. 4769 Q

VENDO 850 Sport spider lire 600.000 incluse assicurazione e bollo. Trattoria San Rocco 10, Muggia. 4528 Q

VENDO Fiat 850 coupé sport lire '68 perfetta qualsiasi prova telefono 796494. 4782 Q

VENDO permuto con Mini Citroen D special 1973. Telefono 272901. 867 Q

VENDO Mini Cooper 1970 MK3, autoradio, gommata nuova. Tel. 793839. 4484 Q

VENDO 850 spider. Tel. 814995. 4795 Q

VENDO barca carrello. Viale Campi Elisi 30, Intuzzi. Telefono 771726. 4553 Q

VENDO Mini MK 3 ottobre '71 perfetta unico proprietario. Telefonare 775555. 4809 Q

VENDO Citroen GS 1220 74 1.750.000. Tel. 725423. Domenica mattina 4701 Q

VESPA Primavera 125 come nuova, occasione Melillo via Settefontane 19, lunedì pomeriggio. 4856 Q

KIT barche a vela m 3,10 vetroresina scafo coperta paratie chiglia assemblate omologate. Lire 3.800.000, cantiere monfalconese, tel. 0481-41381. 800 Q

124 Special T '71 ottime condizioni, Autosalone Fiat via Roiano 6, lunedì. 4884 Q

127 perfetta 1972 telefonare lunedì ore ufficio 413337. 4864 Q

127 2 porte accessoriata 25.000 km agosto '74 vendesi solo contanti. Tel. 757911 pasti-sera. 4548 Q

127 berlina km 6500 semestrale bianca vendesi mattinata. Telefonare 734613. 4667 Q

500 Fiat 1969 privato vende 400.000 trattabili. Telefonare 752326 ore pasti. 4778 Q

500 anno 1965 bollata assicurata vendesi. Telefonare 817342. 854 Q

500 F cerchi maggiorati meccanica perfetta occasione vendo 170.000. Telefonare 750028. 4729 Q

500 1965 45.000 km bollo assicurazione vendesi 300.000. Telefonare 31903. 4674 Q

850 '67 unico proprietario vendo, cambio 500 anche guasta. Telefono 416022. 4763 Q

**CAPITALI, AZIENDE**
**Lire 150 per parola**

A.A.A. BAR - BUFFET centralissimo cedesi in gestione a persone capaci. Immobiliare ARGO - S. Francesco 4. Telefono 768163. 4741 R

A.A.A. PRESTITI fiduciari varie categorie. Tel. 68317. Orario: 9.30-11.30, 17-19. 4906 R

A.A.A. PRESTITI procuriamo a tutti alle condizioni più amichevoli, 60285. Massima riservatezza. 4486 R

AFFARE azienda cerca soci disponenti 1-20 milioni. Telefonare 60285. 4486 R

AMBULATORIO medico avviato arredato zona San Giacomo cedesi telefono 797395 pomeriggio. 871 R

CEDEREBBESI avviata attività artigiana lavorazione materie plastiche. Telefonare 724354 ore 9-12. 4537 R

CEDESI gestione trattoria Carso. Telefonare 212631 lunedì 17-18. 4588 R

CERCO negozio centrale borsette o pelletterie. Scrivere a Publikompass, cassetta 17 M, 34100 Trieste. 14/3 R

DA luglio darei gestione spaccio - buffet paraggi Ospedale Maggiore e trattoria con cucina zona S. Giacomo Ponziana. Rivolgersi Ireneo della Croce 3/B feriali. 4756 R

ESERCIZIO commerciale Gorizia acquistasi contanti purché bene avviato qualunque genere. Dettagliare Publikompass, Cassetta postale 25 L, Trieste. 151 R

FABBRICA liquori cerca rappresentante socio con piccolo capitale. Scrivere a Publikompass, cassetta 25 M, 34100 Trieste. 4579 R

FINANZIAMENTI in genere, assoluta rapidità, discrezione, affidamenti immobiliari. «Julia», piazza Tommaseo 2. 4578 R

LATTERIA vendo oppure dò in gestione. Telefonare 767488. 4762 R

NEGOZIO abbigliamento uomo donna bambino vasta licenza vendo Tel. 740480. 4619 R

PARAGGI piazza Garibaldi negozio scarpe vendesi causa partenza telefonare 793090. 874 R

PRESTITI fiduciari sino 40 mensilità, ipoteche I - II tasso bancario, rapidità riservatezza procuriamo. Comfai, piazza Ponterosso 3, tel. 61697 orario 9-13 4-3 R

SERVOLA. Cedesi laboratorio RADIO - ELETTROTECNICO, inventario e apparecchiatura a parte. 35664 - CIVIDIN & SERPO. 2-3 R

SOCIE cercano tabaccheria giornalaio o drogheria possibilmente centrale. Telefonare 816060. 837 R

VENDO drogheria. Telefonare ore pranzo al n. 417749. 4730 R

VENDESI negozio abbigliamento centrale. Telefonare 35633 martedì dalle ore 13 alle 15. 4766 R

**CASE, VILLE, TERRENI**
**Lire 150 per parola**

A.A.A.A.A.A.A. APPARTAMENTI in costruzione via Flavia 1-2-3 stanze soggiorno, tutti comforts. Rivolgersi Impresa Porfirio, tel. 273839, orario 10-13 17-19 escluso sabato. 4670 S

A.A.A.A.A.A. I MULINI centro residenziale di Muggia. Appartamenti monovano, 2-3-4 stanze accessori, zona verde. Vendite in cantiere tel. 273839, orario 10-13 17-19 escluso sabato. 4670 S

A.A.A.A.A.A. GALLINA 5, mansarde primo ingresso ogni comfort vendonsi. Visitabili feriali 11-13, fuori orario 795974. 4-3 S

A.A.A.A.A.A. GIUSTINELLI 6, piano 6.o panoramico golfo salone bistanze stanzetta ogni comfort poggioli prontingresso vendesi. Visite sul posto feriali 15-17. Immobiliare Italia, 38102. 4-3 S

A.A.A.A.A.A. IMMOBILIARE ITALIA, Ponterosso 3, 61612 - 38102. CORSO ITALIA occupato mq 140 occasionissima. MONTEBELLO prontingresso piano 3.o mq 70 ogni comfort. SANMICHELE negozio mq 20 libero. CONDOMINIO ALTURA piano 6.o primingresso mq 90 tutti comfort. GIULIA piano 2.o 3 stanze bagno, libero. MONFALCONE palazzina primingresso mq 90 finiture accurate tutti comfort. 4-3 S

A.A.A.A.A.A. VERGA 54, primingresso mutuo accordato saldo prezzo 12 milioni mq 100 visitabili 14-16, fuori orario 795974. 4-3 S

A.A.A.A.A. ACQUISTATE appartamenti minimo 5.500.000 contanti rimanenza mutuo agevolato prezzo bloccato in palazzina zona verde, tranquilla, panoramica, parcheggio garage, vicinanze Altura. Vende direttamente Impresa Mayer, Telefonare 37973 ore ufficio. 4736 S

A.A.A.A.A. ALLOGGI 1-2 stanze soggiorno tutti comfort vista libera Strada per Longera. Altri vista mare Scala Santa vende Impresa Riccesi via Falchi 2, tel. 750314-750240. 4848 S

A.A.A.A.A. APPARTAMENTO centralissimo prontingresso 5 stanze soggiorno cucina doppi servizi poggioli ascensore riscaldamento centrale vendesi. Telef. 38327. 4685 S

A.A.A.A.A. ATTENZIONE! Non tralasciate l'occasione unica di acquistare subito la vostra abitazione usufruendo di un mutuo agevolato al 5.50 per cento nel complesso condominiale ALTURA in zona panoramica, tranquilla, a poca distanza dalla città tra Valmaura e Cattinara. Si raggiunge il posto con l'autobus n. 33. Appartamenti da due, tre e quattro stanze, cucina, due poggioli, centralinafta, ascensore. AMMINISTRAZIONE ECCARDI, piazza Sangiovanni 6, tel. 755885, feriali 16-19, oppure UFFICIO VENDITE sul posto via Brigata Casale, tel. 823271, feriali 9-12 e 15-19 (compreso sabato). 4665 S

A.A.A.A.A. OCCASIONE LIBERO stanza soggiorno cucinino bagno cantina vendesi 9.800.000. OTTIMO INVESTIMENTO CAPITALE. Immobiliare ARGO - S. Francesco 4, telefono 768163. 4741 S

VOLKSWAGEN
POLO
895
è bella
va bene
consuma poco
provatela da:
Autosalone CATULLO
Via Severo 3
Tel. 764409

A.A.A.A.A. VIA GIULIANI prossimo inizio costruzione appartamenti da due stanze, cucina, bagno-wc, poggioli, posto macchina, centralterm o, ascensore. Vendita condominio con possibilità mutui fondiari. AMMINISTRAZIONE ECCARDI, piazza Sangiovanni 6, tel. 755885, feriali 16-19. 4665 S

MONFALCONE vendonsi due negozi zona centro sicuro investimento. Telefonare 75130 - 75088. 185 S

MONFALCONE vendesi ultimo appartamento in palazzina pronta entrata, zona residenziale. Telefonare 75130 - 75088. 185 S

OCCASIONISSIMA, Navali, 2 appartamenti panoramici stesso piano, saloncino 2 stanze cucina bagno poggioli riscaldamento 15.600.000 cadauno vendonsi occupati. Telefonare 767993. 4680 S

Continua in 14.a pagina

RENAULT 4
SAFARI
Un modo in più di essere Renault 4.
Con il confort e la sicurezza della trazione anteriore.
Sempre fresca di fabbrica. Anche a rate senza cambiali.
850 cc, 125 km/h, nuovi sedili con poggiatesta incorporato, nuovo crusotto, volume massimo vano bagagli oltre 1 metro cubo.
RENAULT
CONCESSIONARIA RENAULT
SILVANO FRISORI & C.
TRIESTE - UFFICIO VENDITA E RICAMBI
ROTONDA DEL BOSCHETTO N. 3/1
TELEFONI 793.940 - 762.778

I migliori mobili, il più vasto assortimento
le ultime novità, la massima garanzia,
i migliori prezzi
CAMPONOVO
VIA BATTISTI 19 vicino alla Standa VIA POLONIO 5
VISITATECI

VITE D'ORO
non è solo una questione di colore
la nostra grappa è bianca
altre sono gialle,
ma non è solo una questione di colore.
Vite d'Oro invecchia
in botti di frassino
e conserva,
oltre al colore,
il sapore genuino
della grappa
appena distillata.
CAMEL
Distilerie S.p.A. - Udine

Difendiamoci dalla svalutazione con un investimento sicuro!
Pelliccheria Igor Oblati
TRIESTE - Via Barbariga 7/1 (Roiano) autobus 5
PELLI DA TUTTO IL MONDO PER LA DONNA IN PELLICCIA
Vi siete mai viste in una pelliccia? Siete voi stesse moltiplicate per dieci! A questo punto voi direte che una pelliccia costa cara. Non è vero. Perché da noi ci sono tante, ma tante, ma tante occasioni... senza spendere molto troverete senz'altro quello che fa per voi.
TUTTE LE PELLICCE ACQUISTATE NEL NOSTRO NEGOZIO SONO ACCOMPAGNATE DA UN REALE CERTIFICATO DI GARANZIA E AUTENTICITA'

VOLKSWAGEN
POLO
895
è bella
va bene
consuma poco
provatela da:
AUTOSALONE CATULLO
Via F. Severo 34
Tel. 764409 - 764410

# CRONACHE SPORTIVE

«GIGANTE» DI COPPA

## Ad Aspen riappare la Morerod

Aspen, 13

La Svizzera Lise Marie Morerod ha vinto oggi con largo margine lo slalom gigante femminile di Coppa del mondo e si è assicurata il titolo della specialità per il 1976.

La Morerod, uscita con le ossa rotte dalle Olimpiadi di Innsbruck, per le quali era stata pronosticata tra le grandi favorite, ha inflitto un distacco di oltre un secondo alla francese Debernard. Ancora più staccate le altre concorrenti della gara.

La svizzera si è mostrata in gran forma in questo finale di stagione. Aveva iniziato fortissimo, poi aveva avuto una flessione in occasione dei giochi di Innsbruck a febbraio, ed ora sembra in grado di concluedere la stagione ad alto livello.

Prova della sua classe la Morerod l'ha data quando nel finale è riuscita con un colpo di reni a tenersi in piedi mentre sembrava destinata ad una delle sue innumerevoli cadute.

### Le classifiche di Coppa

UOMINI

1) I. STENMARK (Sve) 216 punti; 2) F. Klammer (Au) 181; 3) P. Gros (It.) 178; 4) G. Thoeni (It) 175; 5) H. Hinterseer (Au) e W. Tresch (Svi) 98; 7) E. Plank (It) 77; 8) B. Russi (Svi) 72; 9) Ph. Roux (Svi) 69; 10) E. Pargaetzi (Svi) 67.

NAZIONI

1) AUSTRIA 1065 punti; 2) Svizzera 853; 3) Italia 663; 4) Germania Occ. 661; 5) Francia 339; 6) Stati Uniti 300; 7) Svezia 218; 8) Canada 196.

### Debutto inglese della nuova Ferrari

Brands Hatch, 13

Debutto della nuovissima Ferrari 312 T-2 nella seconda tornata di prove valide per la «corsa dei campioni», la classica inglese di «formula uno» in programma domani a Brands Hatch. La nuova Ferrari, pur se bisognosa ancora di qualche modifica alle sospensioni posteriori, si è rivelata vettura validissima e ha consentito a Lauda di far registrare il secondo miglior tempo dietro al sudafricano Scheckter, che con la sua Elf-Tyrrell ha fatto registrare il miglior tempo girando in 1'20"42.

## IL CALCIO della domenica

Si dice che ogni bianconero, se questo pomeriggio la Juventus riuscirà a battere il Milan nella più attesa partita della sesta giornata di ritorno, percepirà un premio che dovrebbe aggirarsi sui due milioni. La Juventus insomma vuole a tutti i costi assicurarsi questa classica sfida per compiere un nuovo e forse decisivo passo verso quello scudetto che sembra già suo. Se l'undici di Parola costringe alla resa anche il Milan, e il Torino non riesce ad ottenere un risultato positivo nella difficilissima partita di Napoli, il campionato non avrà più storia. Tutti guardano ai rossoneri di Trapattoni sperando che riescano a fermare i bianconeri e restituire un minimo di interesse al torneo. Nella Juventus l'unico dubbio riguarda Furino ancora in forse; nel Milan, scontata l'assenza dello squalificato Calloni, l'uomo di maggior peso dell'attacco, sono in forse Albertosi e Chiarugi alle prese con una forma influenzale.

PROGRAMMA E ARBITRI

Ascoli - Verona: Panzino
Bologna - Cagliari: Celli
Inter - Como: Lenardon
Juventus - Milan: Agnolin
Napoli - Torino: Casarin
Perugia - Cesena: Frasso
Roma - Lazio: Gonella
Sampdoria - Fiorentina: Michelotti

LA CLASSIFICA:

Juventus punti 34; Torino 29; Milan 28; Inter 25; Cesena e Napoli 24; Bologna 22; Roma e Perugia 20; Fiorentina 19; Verona 15; Lazio e Ascoli 14; Sampdoria 13; Como 10; Cagliari 8.

IN SERIE B

### Catanzaro e Varese giocano in casa

Il Catanzaro, capolista del campionato cadetti con un punto sulla coppia Genoa e Varese, ospiterà la Sambenedettese e ha a portata di mano la possibilità di conquistare altri due punti. Rischia un po' il Varese.

IL PROGRAMMA: Atalanta - Catania, Avellino - Taranto, Brindisi - Genoa, Catanzaro - Sambenedettese, Vicenza - Reggiana, Modena - Ternana, Palermo - Novara, Piacenza - Pescara, Spal - Brescia, Varese - Foggia.

IN SERIE C

### L'Udinese a Mantova

Difficile trasferta per i bianconeri dell'Udinese a Mantova. La squadra di Rosa, intende proseguire nella serie positiva.

*Programma e arbitri:* Albese - Trento: Paparesta; Belluno - Seregno: Bardoni; Bolzano - Pro Patria: Madonna; Clodiasottomarina - Provercelli: Manfredini; Juniorcasale - Alessandria: Patrussi; Lecco - Treviso: Carvani; Mantova - Udinese: Gazzari; Monza - Cremonese: Lanese; Venezia - Padova: Foschi; Vigevano - S. Angelo Lodigiano: Redini.

### Il triestino Celli fischietto di serie A

Anche per l'arbitro triestino di calcio Luigi Celli è giunto il tanto atteso giorno del debutto in serie A. Celli, che è nato il 29 aprile del 1938, arbitrerà nel pomeriggio la partita Bologna-Cagliari. Sono così due i fischietti triestini nel massimo campionato; l'altro è Roberto Terpin che ha esordito lo scorso anno in occasione della gara Varese-Milan.

Celli è arbitro dal 1962. Dopo aver compiuto l'intera trafila nelle partite dilettantistiche sul campo della regione dove ha avuto modo di mettersi molto presto in evidenza, nella stagione sportiva 1966-67 passava a disposizione della Commissione arbitri dilettanti (ruolo interregionale). L'anno successivo Celli veniva abilitato per dirigere incontri di serie D. Dal 1971-72 il fischietto triestino è a disposizione della Commissione arbitri nazionali.

Ha esordito in serie C arbitrando Viterbese - Empoli e in serie B nel campionato 1972-73 a Como dirigendo l'incontro Como-Brindisi.

Quest'anno ha già arbitrato numerose partite di serie C e serie B.

INDISCUSSA SUPREMAZIA DELLA LANCIA DEL «DRAGO»

## Munari verso la vittoria nel Rally del Portogallo

### Pinto, per noie meccaniche, sorpassato da Andersson

Lisbona, 13

Il vantaggio di Sandro Munari, al termine delle tredici prove speciali della seconda tappa (due sono state annullate per maltempo) Porto-autodromo di Estoril, si è ancora consolidato. Il pilota della «Lancia - Alitalia» ha ottenuto il miglior tempo in tutti i percorsi di velocità che si sono svolti nella notte e all'alba (nell'ultimo a pari merito con Pinto) ed ha ora distanziato di 4'4" lo svedese Andersson («Toyota») e di 5'23" Pinto - Bernacchini.

La supremazia del «Drago» è apparsa evidente nelle due prove più lunghe (entrambe di una cinquantina di chilometri) che sono terminate ad Arganil, sui monti del centro del Portogallo, ad Est di Coimba. Il «numero uno» della Lancia ha inflitto nel primo percorso circa un minuto di distacco ai due immediati inseguitori, e nel secondo 36" a Andersson e 1'1" a Pinto. Munari ha finora ottenuto per 17 volte il miglior tempo nei percorsi di velocità, altre quattro volte (una, come si è detto, insieme con il compagno di squadra) si è imposto Pinto e tre Andersson.

Lo svedese resiste molto bene agli attacchi che gli vengono portati dalle due «Stratos» e riesce a difendere la seconda piazza conquistata ieri al termine della quarta prova speciale della frazione Porto-Estoril, quando distanziò Pinto di oltre un minuto. L'improvviso e temporaneo calo del pilota della «Lancia-Alitalia» è stato provocato da noie al cambio.

Gli altri concorrenti hanno distacchi molto più pesanti.

La «Opel» comunque potrà — se non ci saranno grosse sorprese nella terza ed ultima tappa — raggranellare qualche punto nella classifica del campionato mondiale marche (il rally del Portogallo ne è la terza prova) con uno dei due equipaggi «privati», quello di Meqepe - Baptista e di Mendes - Nobre.

*ALLE 15 IN TV (SECONDO CANALE) FORST-CANON*

## CAMPIONATI DI BASKET: UNA GIORNATA DI SCONTRI

**Preceduta dall'interessante partita Forst-Canon (ore 15, secondo canale TV) che per i campioni d'Italia di Cantù rappresenta l'occasione per la prima di una serie di rivincite contro chi ne ha provocato l'esclusione dalla lotta per lo scudetto, oggi, seconda giornata di ritorno del massimo campionato, torna alla ribalta il derby bolognese fra Alco e Sinudyne, gara in cui tutti gli ingredienti tipici di una stracittadina si uniscono alla necessità, per i bianconeri di Peterson, di vincere assolutamente per non lasciare la prestigiosa poltrona di primo della fila. Con la speranza che il loro ex «mago», lo slavo Nikolic oggi alla guida dell'Alco, compia per loro il miracolo, la Mobilgirgi se la vedrà fra le mura amiche con la Snaidero in una partita che dovrebbe essere di tutto riposo per i campioni d'Europa. L'interessante confronto IBP - Mobilquattro chiude il programma di questa giornata della poule scudetto.**

**Nel girone «A» della classificazione, turno tranquillo per il Cinzano che ospita i bresciani della Pintinox, mentre Jollycolombani e Scavolini daranno vita a un altro elettrizzante «campanile» e mentre l'altra capolista, il Brill Cagliari, viene a Trieste per una gara solo all'apparenza facile per i sardi. A Brindisi la Libertas ospiterà la Lazio per conquistare due punti determinanti per una classifica tranquilla.**

**Giornata chiave invece nel girone «B», con scontri diretti fra le prime quattro della classe. Infatti in Patriarca - Brina e in Sapori - Chinamartini si avranno veri e propri scontri della verità. I vincitori di questi incontri diretti potranno guardare con più tranquillità alla «A-1», mentre per gli sconfitti diventerà estremamente duro il ricongiungimento con il gruppo di testa. Scontro fra diretti interessati anche Juventus Caserta - Ausonia, squadre, queste, in lotta per evitare la retrocessione. Chiude la giornata per il girone «B» Duco - Fag con i napoletani animati dall'intenzione di sorprendere i più tranquilli lagunari.**

TIRRENO-ADRIATICO: SECONDA TAPPA

## PRONTO RITORNO DI MERCKX IN VETTA

Monte Livata, 13

La rivoluzione è già finita: sul trono ritorna «re Merckx», con De Vlaeminck ancora suo delfino mentre Giuseppe Perletto conferma di essere il patriota di un giorno, ripiombando subito nell'anonimato. Eddy Merckx non è ancora finito: questo è il significato di una vittoria che travalica i confini ristretti di questa Tirreno - Adriatico, arrampicatasi a Monte Livata (1.400 metri), giusto in tempo per rifugiarsi in albergo quando cadono i primi fiocchi di una abbondante nevicata.

Gli ultimi prestigiosi successi di Merckx risalgono al Tour dello scorso anno (due vittorie di tappa). Il suo lungo tunnel sembrerebbe finito, proprio nel momento in cui la sinusite che lo ha colto alla sei giorni di Milano, e lo sprezzante dominio nell'avvio della stagione di De Vlaeminck sollecitavano i tecnici a considerare il «mostro» ormai sepolto.

Oggi Merckx riacquista invece quelle sembianze: il resto della «corsa dei due mari», grazie all'inevitabile duello con De Vlaeminck e G. B. Baronchelli (il primo staccato di 2" il secondo a 12") dirà se in via provvisoria o per molto tempo ancora. Egli dice comunque dopo l'arrivo: «Non mi aspettavo di essere così forte, anche se non mi sono mai considerato finito. Questa vittoria mi dà la voglia di continuare a correre per tanti anni ancora».

### Ordine d'arrivo

**1) Eddy Merckx (Bel-Molteni) in 4 ore 28'25" (abbuono di 10" per la vittoria, di 3" per il GPM, tempo effettivo 4 ore 28'12" media km 33,403); 2) Roger De Vlaeminck (Bel-Brooklyn) abbuono 5" all'arrivo, 1" per S.P.M. tempo effettivo 4 ore 28'19"; 3) G.B. Baronchelli (Scic) 4 ore 28'28", abbuono 3", tempo effettivo 4.28'15".**

## CHI RIUSCIRÀ A DISTRICARLI?

Telefoto Upi

**Edinboro — Spettacolare immagine di un incontro di lotta fra due partecipanti ai campionati universitari americani; lo spettatore ripreso in prima fila è, invero, un po' preoccupato**

NELL'ODIERNA RIUNIONE DI MONTEBELLO

## Premio della poesia: Vobarno il più forte

Vobarno si stacca chiaramente dagli avversari nel Premio della Poesia clou dell'odierno convegno a Montebello. Sul miglio, distanza preferita dal figlio di Some Fire, non dovrebbe esserci scampo per Erizzo, Livione e Citropia, il terzetto che dovrà vedersela con il gran favorito.

Pertanto, atteso recital dell'allievo di Bragaloni che quasi sicuramente non smentirà i suoi «fans» e vorrà dare dimostrazione di palmare superiorità come è solito offrire nelle sue non troppo frequenti ma indubbiamente convincenti prestazioni.

Se la corsa ha un favorito netto, sembra più incerta invece la designazione del secondo arrivato che, secondo noi, potrebbe essere Livione, ultimamente apparso in più che evidente ascesa.

Il convegno si inizierà alle ore 14.30 (non si accederà dall'ingresso di Via del Veltro tuttora bloccato dalla neve) con un programma piuttosto ...tiepidino. I gentlemen, una volta tanto sulla media distanza, daranno il via alle... ostilità in un handicap a invito dove i penalizzati Riccio da Parma e Barzache dovrebbero avere buon giuoco. Anche per il grigio Oreco non dovrebbero sussistere problemi nel Premio dei Sonetti, essendo l'avvantaggiato Giuliano il cavallo più pericoloso che dovrà battere.

Nel Premio delle Rime, prova d'appello per Erik che non ha soddisfatto recentemente ma che a percorso netto dovrebbe imporsi a Milliemens e all'avvantaggiato Cunigh. Doppio chilometro per gli undici protagonisti della Totip e in previsione un bel duello fra Dominguin e Iudice, cavalli che vantano i maggiori titoli.

M. G.

I NOSTRI FAVORITI:

PREMIO DELLE BALLATE: Riccio da Parma, Barzache, Denaro.
PREMIO DEI SONETTI: Oreco, Giuliano, Montopoli.
PREMIO DELLE RIME: Erik, Millemens, Cunigh.
PREMIO DELLA POESIA: Vobarno, Livione.
PREMIO DEI POEMI (TOTIP): Dominguin, Iudice, Twinki.
PREMIO DELLE TERZINE: Teger, Nemeggio, Talamone.
PREMIO DELLE STROFE: Rabuzin, Neutrone, Feroce.
PREMIO DEI VERSI: Tussot, Foscata, Fearless d'Ausa.

GLI ALABARDATI CONSCI DELLE DIFFICOLTA' CHE TROVERANNO A LEGNAGO

## TRIESTINA: STESSA FORMAZIONE PONZIANA-PRO: DURA BATTAGLIA

La Triestina si trova ad Este dove ha pernottato in attesa di trasferirsi nella tarda mattinata a Legnago. Tagliavini, che ha continuato a mettere in guardia i suoi sui pericoli che nascondono queste partite sui campi delle pericolanti, ha sciolto ieri sera ogni riserva per quanto riguarda lo schieramento. Ristabilitosi in fretta il terzino Lucchetta, l'allenatore alabardato ripresenterà la stessa formazione delle ultime settimane, vale a dire: Valsecchi; Berti, Lucchetta; Politti, De Luca, Monticolo; Andreis, Fontana, Foresti, Zanini e Goffi. L'unico dubbio riguarda ancora la panchina. Il tecnico deve scegliere fra Dri e Ludwig il giocatore che indosserà la maglia numero tredici (Ianza sarà il dodici e il centrocampista Franca il quattordici).

«Non sarà una partita facile — ha detto il tecnico — come potrebbe sembrare dalla posizione in classifica che occupa il Legnago. I padroni di casa non possono permettersi distrazioni di sorta se vogliono conservare in vita le speranze di salvezza per cui è da stare certi che si batteranno con tutte le loro forze pur di conseguire un risultato positivo. La Triestina comunque non commetterà di certo l'errore di sottovalutare l'avversario. Se i ragazzi saranno capaci di ripetere le ottime prove fornite a Lignano e contro la Mestrina ritengo che il successo non dovrebbe sfuggirci».

Ponziana punti 19, Pro Gorizia punti 15: le due squadre si affrontano oggi allo stadio «Grezar» con inizio alle ore 15 in un derby molto importante. La squadra di Sadar non può permettersi di lasciare punti, pena il ritorno nella «zona pericolo», la compagine di Zoratti «deve» assolutamente conquistare l'intera posta per riacquistare fiducia e morale. Di solito quando due squadre fanno di tutto per superarsi scaturisce il solito «X».

Sarà così anche oggi? Ne dubitiamo, proprio per il fatto che quando si gioca all'insegna del «mors tua vita mea» una delle due necessariamente è costretta a rischiare il tutto per tutto. Delle due, tuttavia, è il Ponziana la squadra che può ritenersi più tranquilla. «Battere la Pro Gorizia — afferma Sadar — ci consentirebbe di lasciare indietro definitivamente una diretta avversaria. Se sarà un bel derby? Io me lo auguro ma se malauguratamente dovesse mancare lo spettacolo speriamo di avere il premio di consolazione rappresentato dai due punti.

Le premesse, dunque, per un derby combattuto, interessante, ci sono anche se il Ponziana parte con i favori del pronostico per la ritrovata voglia di vincere ed anche per il fermo proposito di ritornare ad assaporare il gusto della vittoria. Lo schieramento ponzianino dovrebbe essere il seguente: Zadel; Cattonar, Cirello; Bembo W., Del Piccolo, Vecchiet; Meraviglia, Trentin, Peris, Lenardon, Dalle Crode. In panchina con Magris ci saranno Fabio Gerin e Gramola.

### San Giovanni-Gradese (via radio con Legnago)

Diverse le partite dei campionati dilettanti che si contenderanno i favori degli sportivi. Per il torneo di Promozione il San Giovanni incontrerà in viale Sanzio la Gradese. Una partita, questa, che dovrebbe rilanciare la squadra di Vagaia anche se il tecnico dovrà rinunciare a qualche titolare. Rientrerà comunque Marchiò il che non è poco. Per i tifosi alabardati ci sarà il consueto «ponte radio» con Legnago da dove verranno fornite le notizie sull'andamento della gara che vedrà impegnata la Triestina.

PALLAVOLO FEMMINILE SERIE B

### OMA-Tepa Sport 3-1

(10-15, 16-14, 15-4, 15-1)

Nuovo passo avanti dell'OMA di Trieste verso la serie A. A rendere possibile il balzo della formazione salesiana è stata la Tepa Sport, che pur avendo chiuso vittoriosamente il primo set è stata successivamente superata dalle triestine che si sono aggiudicate tre set uno dietro all'altro.

Le gialle salesiane dopo aver faticato a lungo per vincere il secondo set (16 a 14) hanno vinto con irrisoria facilità la terza e la quarta frazione. Specialmente in quella finale le triestine hanno vinto in pochissime battute grazie a quattordici servizi di Silvia Magnaldi e ad altrettante schiacciate vincenti della Goina che sta attraversando uno smagliante periodo di forma.

I CATEGORIA - GIRONE B

### Isonzo Turriaco-Aquileia 1-0 (0-0)

MARCATORE: n.s.t. al 34' Zambon.

AQUILEIA: Visintin; Carbone, Benvenuto; Gon, Todescato, Michelini; Zanetti, Stabile, Buchini (Zaninello), Regeni, Del Zotto, Boccalon.

ISONZO TURRIACO: Peressini; De Fabris, Clama; Trentin, Anut I, Ghermi (dal 16' s.t. Bergamasco); Zambon, Del Bianco, Anut II, Clemente, Tortolo.

ARBITRO: Marconi di Trieste.

● HOCKEY SU GHIACCO. La Romania ha vinto il campionato europeo juniores di hockey su ghiaccio battendo in finale la Jugoslavia per 6-2. L'Italia si è classificata 7.a.

TROFEO BERRETTI

### Triestina-Pro Gorizia 2-0 (2-0)

MARCATORI: nel p.t. al 20' Muiesan e al 38' Cracovia.

TRIESTINA: Calligaris; Del Frate, Cociancic; Lenarduzzi, Tercovic, Salgarella; Cracovia, Marini, Muiesan, Marcato, Furlan, Sardi, Cheber.

PRO GORIZIA: Iorio; Comelli, Santostefano; Piccoli, Orzan, Patruno; Piscopo, Barozzi, Miniussi, Calandra, Luisa, Bosatta.

La formazione giovanile della Triestina ha espugnato senza fatica il campo della Pro Gorizia nell'incontro disputato ieri pomeriggio per il «Trofeo Berretti». Gli alabardati, pur non esprimendosi al massimo, sono andati due volte a rete.

### Ponziana-Pordenone 2-2 (0-2)

In svantaggio di due reti, il Ponziana è riuscito a riequilibrare le sorti nella partita, che lo vedeva opposto al Pordenone. Un pareggio, che per i biancocelesti significa molto, poiché sono riusciti a colmare un passivo che inizialmente sembrava incolmabile. Inoltre i ragazzi di Molinari sono scesi in campo privi di quattro titolari. Autori delle reti ponzianine sono Maranzina e Melecco. Questa la formazione del Ponziana: Coronica; Rigoni, Rados (Mosetti); Valente, Cociancich, Depase; Pison, Maranzina, Melecco, Canazza, Vivoda.

PIEGATA IN POCO PIU' DI UN'ORA LA VIRTUS AVERSA

## NOVALINEA CON FACILITÀ

### Quarto successo stagionale per i triestini - Regalato un set

### Novalineacucine - Virtus Aversa 3-1

(15-7, 15-5, 12-15, 15-6)

NOVALINEACUCINE: Manzin, Veliak, Pellarini, Braida, Sardos, Sardi, Mengaziol, Ciacchi, Coretti, Trost.

VIRTUS AVERSA: Vitale, Faenza, De Rosa, Nappan, Coatley, Romano, D'Alesio, Di Giorgio.

ARBITRI: Garuti e Olivi di Modena.

Due punti facili per la Novalineacucine che in poco più di un'ora ha piegato la modesta formazione della Virtus Aversa per 3 a 1. A dire il vero ci si attendeva dai biancoverdi una vittoria rapidissima per l'inconsistenza della compagine campana; sul campo però l'assenza di Sardi, a riposo per un risentimento inguinale, sostituito egregiamente da Mengaziol e la comparsa simultanea dei giovani Ciacchi e Trost ha reso meno spedita la camminata della compagine triestina.

Nei due set iniziali i locali hanno egualmente maramaldeggiato, nel terzo invece, avendo concesso un po' di respiro alla squadra ospite si sono trovati a dover arrancare nel finale per risalire lo svantaggio e quindi a esporre bandiera bianca. Tutto tranquillo infine nella quarta frazione conclusa in proprio favore dalla Novalinea in sedici minuti e con un vantaggio davvero rilevante (15 a 4).

Tutto sommato si è trattato di un incontro che ha elargito alla Novalinea il quarto successo stagionale e la possibilità di valutare le possibilità dei giovani — meglio di tutti Ciacchi — e purtroppo tanta e tanta noia e sbadigli al pubblico presente. Per il fatto non vanno assolutamente chiamati sul banco degli accusati gli atleti della Novalinea, piuttosto la FIPAV, con in testa il presidente Giannozzi che ha escogitato una formula di campionato a sedici squadre suddivise in due gironi di otto che non offre più lo spettacolo e il richiamo di alcuni anni fa.

E' evidente del resto che a formazioni del livello scadente della Virtus e di qualche altra che milita nel girone della Novalinea non si possano di certo chiedere spettacoli degni della Serie A.

Circa il comportamento della Novalinea c'è poco da dire; se l'avversaria svolge un gioco monotono, senza acuti, anche la squadra di rango decade, quasi quasi si uniforma al comportamento dell'antagonista. Alla regola non si è sottratta neppure la Novalinea che però senza spremersi ha saputo egualmente fare valere la sua classe superiore. Ancora una volta molto apprezzati Manzin, Claudio Veliak, Sardos e Fabio Pellarini.

V. F.

## OGGI A TRIESTE

CALCIO

Il PONZIANA ospiterà nel pomeriggio alle ore 15 al «Grezar» la PRO GORIZIA. I due punti assumono una particolare importanza per i biancocelesti.

Due le partite in calendario oggi nella nostra città per il campionato dilettanti di Promozione. Le gare, che inizieranno entrambe alle ore 15, vedranno opposte SAN GIOVANNI - GRADESE in viale Sanzio e FORTITUDO - CORDENONESE a Muggia.

Derby stracittadino per la Prima categoria dilettanti. Alle ore 15 sul campo di Prosecco si incontreranno PORTUALE e STOCK. Alla stessa ora in via Flavia l'EDERA riceverà la visita dell'ORATORIO SAN MICHELE di Monfalcone.

Quattro le partite in programma per il girone triestino della Seconda categoria dilettanti: ROSANDRA - DE MACORI (San Dorligo della Valle, ore 15), SANT'ANNA - PRIMORIE (via Flavia, 10), VESNA - VILLESSE (Santa Croce, 15), AURISINA - ZARIA (Aurisina, 15).

Derby a Muggia per il campionato regionale juniores. Saranno di scena con inizio alle ore 10.30 la FORTITUDO e il SAN GIOVANNI.

Per il campionato regionale allievi il SAN GIOVANNI incontrerà alle ore 10.30 in viale Sanzio il MONFALCONE.

PALLACANESTRO

La PALLACANESTRO TRIESTE si ripresenterà questo pomeriggio ai suoi tifosi incontrando per il girone di classificazione della serie A il quintetto del BRILL CAGLIARI. La partita verrà disputata sul parquet del palazzetto dello sport con inizio alle ore 17.30.

Derby per la serie B femminile. Nella palestra di via della Valle si scontreranno alle ore 11 la JULIA e la GINNASTICA TRIESTINA.

RUGBY

Per il girone interregionale eliminatorio della serie C la FIAMMA incontrerà il MESTRE. L'incontro, che dovrebbe consentire ai triestini di ritornare al successo, si giocherà alle ore 15 a San Luigi.

Due le partite in programma per il campionato juniores che verranno svolte entrambe a San Luigi. Alle ore 9,30 la TRIESTINA incontrerà l'ITALA; alle ore 11 la POLISPORTIVA TRIESTE si misurerà con il CUS TRIESTE.

MOTOCICLISMO

Giincana motociclistica internazionale nel pomeriggio al Cortile delle Milizie del Castello di San Giusto. La manifestazione, organizzata dal MCT «G. Parlotti», avrà inizio alle ore 13.

PALLAMANO

Per il massimo campionato la capolista DUINA TRIESTE riceverà stamane la visita del GAETA. L'incontro verrà disputato al palazzetto dello sport con inizio alle ore 11.

PRIME PARTITE DEL TROFEO «CUBI»

## PRONOSTICI AL PRIMORIE DELUDENTE LA TRIESTINA

### Primorie-Fiat 8-7

(1-3, 3-1, 2-1, 2-2)

PRIMORIE: Pucar, Kruz, Matic, Miskovic (4), Roje (3), Pajalic, Radonic (1), Ban, Grbac, Tonkovic, Linsak.

FIAT: Bodrone, Puleo, Francone, Lubiam (2), Marcoccio, Macchia (3), Rossi, Nigro, Pernat, Fantini (1), Russo.

### Solaris-Triestina 5-2

(1-0, 3-0, 1-2, 0-0)

SOLARIS: Renje, Sare, Juraga (1), Terzanovic, Ninic, Gabrilo (1), Matutinovic (2), Perak, Jakasa (1), Cipiteno, Matulja.

TRIESTINA: Stulle, Cechet, Pino, Pischiutta, Poli, Comisso (1), Bonetta, Bertazzoli, Degrassi, Leghissa (1), Zanotto.

ARBITRI: Meneghin di Genova e Giustolisi di Trieste.

Nella piscina Bianchi ha preso l'avvio ieri sera la sesta edizione del Trofeo «Giorgio Cubi» in memoria del compianto goleador alabardato di tanti anni fa. Precedute dallo scambio di guidoncini e dalla presentazione delle quattro formazioni, sono scese in acqua per l'incontro inaugurale il Fiat e il Primorie, le due compagini più agguerrite del lotto.

Di stretta misura si è affermata la compagine fiumana, che ha messo in mostra un gioco maschio, ma per nulla falloso, brillante e redditizio, in fase d'attacco. Sospinto a meraviglia da Miskovic, artefice tra l'altro di quattro reti, da Kruz, Roje e Radonic, il Primorie ha posto così una seria ipoteca alla conquista dell'ambito trofeo.

Nell'incontro successivo, che ha visto di fronte il Solaris e la Triestina, si è registrata la prima vera delusione del torneo. Nonostante le belle e convincenti prove sostenute dagli alabardati nella recente «Coppa Italia», si è verificato l'affondamento della squadra di casa messa sotto da quella ospite per 5 a 2.

Il programma odierno è così articolato: ore 10: Fiat - Triestina, Primorie - Solaris; ore 18: Fiat-Solaris, Primorie-Triestina.

## Hockey: sconfitte Triestina e Goriziana

### Monza-Triestina 9-3 (4-0)

MONZA: Citterio II (Biava), Castraghi, De Bleecker (3), Calloni II (1), Villani, Calloni I (1), Scurati (2), Sormani, Rucco II.

TRIESTINA: Mari (Scrimali), Burolo (1), Pecorari, Perok (1), Borme, Brancolini (1), Felluga, Basiaco, Ritossa.

ARBITRO: Rossi di Modena.

Monza, 13

Dopo aver dominato per tanti anni la scena hockeistica nazionale, la Triestina, autentica nobile decaduta, non riesce nemmeno a comportarsi in modo appena accettabile in questo campionato della massima serie, dominato da squadre di ben diversa struttura, preparate magnificamente e ricche di elementi di valore.

Che fare, allora, per riportarsi nella zona tranquilla della graduatoria e scongiurare a tempo debito il pericolo della retrocessione? Innanzitutto esibirsi con tattiche differenti, evitando di peccare di presunzione nel giocare sovente aperto e in modo controproducente all'attacco.

Contro simile sprovveduta compagine, del tutto incapace di difendersi, il Monza ha tenuto la gara sotto controllo per l'intero arco dei regolamentari 50', segnando quattro reti nel primo tempo e cinque nella ripresa, durante la quale, con alcuni rincalzi in campo, ha permesso a Perok e soci di centrare tre volte il bersaglio.

Mari ha parato il parabile, ma in tante occasioni è capitolato, essendo venuto a trovarsi a diretto contatto con tre esterni biancorossi, che non l'hanno di certo risparmiato. Individuare un altro alabardato pregevole di elogi, o quanto meno della sufficienza è impresa impossibile. All'intero complesso giuliano, semmai, si può riconoscere di non aver proprio deluso sotto l'aspetto agonistico.

Giandomenico Barzaghi

### Grosseto-Goriziana 6-3 (3-1)

GROSSETO: Anneda (Ricci), Colombini (1), Gabellieri, Artini, Fantozi (1), Bonucci (1 autorete), Bigazzi (2), Allegro, Tavarnesi.

GORIZIANA: Fontana (Marzillo), Fraley, Prinz (2 autoreti), Antonini (1), Sicignano, Martellani (1), Berçé, Brandolin.

ARBITRO: Morelli di Reggio Emilia.

Grosseto, 13

Un'altra compagine giuliana è stata sconfitta dal Grosseto al Palazzetto dello Sport. Quindici giorni fa i toscani si imposero per 8-0 sulla Triestina e stasera hanno vinto per 6-3 contro la Goriziana. Gli ospiti dell'allenatore-giocatore Fulvio Bercè (è rimasto in panchina come Brandolin e il portiere di riserva Marzillo) hanno subito per i primi minuti di gioco l'iniziativa degli avversari che, al 5'10" sono andati in vantaggio con un tiro basso diagonale dell'onnipresente Fantozzi (senza dubbio il migliore di tutti). Ha raddoppiato Bigazzi all'8'19" e, c'è stata l'autorete di Bonucci sul tiro da lontano di Martellani all'11'49".

Continua la pressione dei biancorossi locali e dopo un veloce scambio con Fantozzi va segno al 14'53" Colombini. Nella ripresa al 5'51" e al 6'10" ci sono due autoreti dello sfortunato Prinz su altrettanti tiri di Artini. Al 18'15" Artini dà a Bigazzi la palla del 4-1. Nel finale pressing degli ospiti (l'ex azzurro Fontana, per noi il migliore della Goriziana, ha finalmente un po' di requie), che segnano prima con Antonini al 21'55" e, con Martellani al 23'.

In definitiva una vittoria meritata per il Grosseto che il 27 marzo, quando tornerà a giocare di fronte al pubblico amico contro il Forte dei Marmi, farà certamente debuttare in questo campionato il fuoriclasse Martinazzo, il quale pochi giorni prima arriverà dall'Argentina.

Illio Bandinelli

### Pordenone-Forte Marmi 12-4 (4-1)

PORDENONE: Vaccher (Darugna), Pivetta, Kössler, Sbalchiero (1), Dall'Acqua, Toffolon (1), Gasparotto, Battistuzzi (3), Virgilio (7).

FORTE DEI MARMI: Martinelli (Corsini), Checchi, Luisi, Baldini, Consigli, Bertelloni, Darsi, Stagi (4), Bertocchi.

ARBITRO: Mantovi di Reggio Emilia.

Pordenone, 13

Il Pordenone è ritornato prontamente alla vittoria, piegando con un secco 12-4 l'altra matricola del girone, il Forte dei Marmi. E' stata praticamente una partita senza storia dominata dai padroni di casa fin dai primi minuti. Il successo dei gialloblù porta in primo luogo la firma del portoghese Virgilio, autore di ben 7 reti e di una prestazione maiuscola.

Virgilio, infatti, si è prodigato sia in fase offensiva che difensiva e da lui sono partite quasi tutte le azioni di attacco del quintetto pordenonese. L'allenatore Silvani ha lasciato in panchina l'infortunato Dall'Acqua e solo nel primo tempo ha impiegato capitan Sbalchiero.

Nella ripresa ha dato via libera ai giovani e su tutti è emerso Battistuzzi, il diciottenne che ha messo a segno ben tre reti. Nulla da fare quindi per il Forte dei Marmi contro un Pordenone in serata di grazia. Il solo Stagi nelle file dei toscani, autore di tutte le quattro reti, è stato all'altezza della situazione. La squadra si è dimostrata troppo debole e dovrà lottare a fondo per raggiungere la salvezza.

R. C.

**Gli altri risultati:**

| | |
|---|---|
| Breganze - Trissino | 3-2 |
| Lodi - Follonica | 3-0 |
| Novara - Giovinazzo | 4-2 |

A.A.A. APPARTAMENTO libero paraggi Galilei, pronta consegna, vende impresa, telef. 37973. 1738 S

A.A.A. APPARTAMENTO rifinitura lusso principio via Sanfrancesco, salone, tre stanze, stanzetta, doppi servizi, centraltermo, ascensore, vendesi condominio. AMMINISTRAZIONE ECCARDI, piazza Sangiovanni 6, tel. 755885, feriali 16-19.

A.A.A. APPARTAMENTO AFFITTATO PARAGGI FIERA due camere, cucina, bagno e wc, vendesi condominio. AMMINISTRAZIONE ECCARDI, piazza Sangiovanni 6, tel. 755885, feriali 16-19. 4666 S

A.A.A. VENDONSI APPARTAMENTI OCCUPATI da due e tre stanze, cucina, servizi, tutti comfort. AMMINISTRAZIONE ECCARDI, piazza Sangiovanni 6, tel. 755885, feriali 16-19. 4665 S

A.B. CENTRALI prossima consegna 2-3 stanze prezzi interessanti mutui fino 75 per cento vende Iniziative Immobiliari Palestrina 3 telefono 750910. 4792 S

A.B. FABIO SEVERO (inizio) 2 stanze stanzetta servizi confort OCCASIONE PER INVESTIMENTO vende Iniziative Immobiliari Palestrina 3 tel. 750910. 4792 S

A.B. FABIO SEVERO costruzione appartamenti 2-4 stanze 6.000.000 acconto resto mutuo vende Iniziative Immobiliari Palestrina 3 tel. 750910.

A.B. GIULIA presto libero appartamento 4 stanze stanzetta servizi casa signorile confort vende Iniziative Immobiliari Palestrina 3 telefono 750910. 4792 S

A.B. GRETTA 3 stanze soggiorno cucinetta servizi confort bellissima vista vende INIZIATIVE IMMOBILIARI Palestrina 3 telefono 750910. 4792 S

A.B. GRETTA 2 stanze cucina bagno terrazzi palazzina seminuova vista mare L. 18.500.000 vende Iniziative Immobiliari Palestrina 3 tel. 750910.

A.B. PARAGGI STAZIONE 3 stanze soggiorno cucinino servizi riscaldamento vende Iniziative Immobiliari Palestrina 3 tel. 750910. 4792 S

A.C. BAIAMONTI vendonsi appartamenti occupati 1, 2, 3 stanze, cucina, bagno, alcuni con giardino proprio, ascensore, riscaldamento. Facilitazioni pagamento. Immobiliare Triestina, XXX Ottobre 4, tel. 62636. 4641 S

A.C. CENTRALISSIMI vendonsi liberi, stanza, soggiorno, cucina, bagno. Altro ATTICO stanza, soggiorno, cucinino, bagno, riscaldamento, ascensore. Immobiliare Triestina, XXX Ottobre 4, tel. 62636. 4641 S

A.C. GATTERI occasione vendonsi appartamenti occupati da 6 milioni in poi, 2-4 stanze, cucina, servizi. Immobiliare Triestina, XXX Ottobre 4, tel. 62636. 4641 S

A.C. LOCALI OCCUPATI IN PALAZZO CENTRALISSIMO VARIE GRANDEZZE ADATTI QUALSIASI ATTIVITA' COMMERCIALE, POSSIBILITA' MUTUO. INFORMAZIONI E VENDTE MMOBILIARE TRIESTNA, XXX OTTOBRE 4, TEL. 62636. 4641 S

A.C. MAGAZZINI GATTERI 100 mq affittato 50.000 mensili vende Immobiliare Triestina, XXX Ottobre 4, tel. 62636. 4641 S

A.C. MAGAZZINI CADORNA 120 mq occupati vendonsi - Immobiliare Triestina, XXX Ottobre 4, telefono 62636. 4641 S

A.C. PALAZZO CENTRALISSIMO CON ASCENSORE CORSO ITALIA VENDONSI APPARTAMENTI OCCUPATI DA MQ 150 A 300 POSIZIONE OTIMA ANCHE PER UFFICI E AMBULATORI, POSSIBILITA' MUTUO. INFORMAZIONI E VENDITE PRESSO IMMOBILIARE TRIESTINA, XXX OTTOBRE 4, TEL. 62636. 4641 S

A.C. VICOLO OSPEDALE MILITARE vendonsi appartamenti occupati 1-2 stanze stanzetta cucina bagno wc riscaldamento autonomo. Immobiliare Triestina, XXX Ottobre 4, telefono 62636. 4611 S

A.I. MAGAZZINI zona MONTEBELLO. Coperto con soppalco e ufficio e terreno recintato uso deposito o officina, vendesi LIBERO. ESPERIA, Battisti 4, tel. 750777, 4679 S

A.I. PIAZZA TRA RIVI (Roiano). Ultimi affittati. 2 - 3 stanze, cucina, servizi. CONTANTI 8.000.000, rimanenza mutuo, vendonsi. ESPERIA, Battisti 4, tel. 750777. 4679 S

A.I. PINDEMONTE. OCCASIONE - 4 stanze, cucina, bagno, vendesi LIBERO 22.000.000. FACILITAZIONI PAGAMENTO. ESPERIA, Battisti 4, tel. 750777. 4679 S

Continua in 16.a pagina


**A 250-300.000 MENSILI**

accedono in centri elettronici di Trieste ambosessi cultura media aspiranti programmatori calcolatori elettronici. Breve training serale a Trieste. Per appuntamento a Trieste telefonare ore 9-13 escluso sabato al 030-311244 oppure scrivere a

«CENTRO ELETTRONICO ZURIGO» - Via Grotte, 12 25100 BRESCIA

**COLORIFICIO TASSANI**

CERCA AGENTI per Trieste - Udine Gorizia - Pordenone

Offresi inquadramento Enasarco. Rimborsi spese. Incentivi.

Inviare curriculum a Filiale Tassani v. Umberto Giordano, 5 Padova

AMMINISTRAZIONE PROVINCIALE DI TRIESTE

**COMUNICATO**

Per necessità di dipendente istituto assistenziale assumonsi diplomate in puericultura. Età 18-30 anni, salve eccezioni di legge.

Le interessate potranno presentare domanda di assunzione entro il giorno **18 marzo 1976, ore 12, alla Provincia di Trieste, Ufficio Personale, via Geppa, 21.**

Le aspiranti verranno sottoposte a colloquio selettivo.

**AZIENDA NAVALMECCANICA IN TRIESTE**

*ASSUME*

SALDATORI ELETTRICI e CARPENTIERI IN FERRO

ETA' NON SUPERIORE ANNI 30
OBBLIGHI MILITARI ASSOLTI

Scrivere a Cassetta PUBLIKOMPASS 36 M 34100 Trieste

# VENDITA APPARTAMENTI

VICOLO DELLE ROSE in casa nuova primo ingresso: camera, cucina, bagnogabinetto, ripostiglio, terrazza, tutti i comforts moderni, VENDESI PRONTAMENTE.

PRONTA ENTRATA in palazzina nuova costruzione primo ingresso bellissimo ultimo piano con mansarda comunicante esposizione verde e soleggiata — tre stanze, cucina, grande mansarda, doppi servizi, due poggioli, box auto a richiesta, rifiniture accurate, comforts moderni VENDESI.

UFFICIO IN VIA ROMA completamente restaurato: sala d'aspetto, quattro stanze, servizio, riscaldamento autonomo, PRONTA ENTRATA.

GUERRAZZI pressi piazza Vico, in costruzione prossima consegna appartamenti signorili due stanze, cucina, bagno, ripostiglio, terrazza, comforts moderni. PROSSIMA CONSEGNA.

CONDOMINIO AURISINA in zona verde: palazzine con giardino, varie grandezze con tutti i servizi moderni centralizzati, appartamenti soleggiati con box auto, agevolazioni di pagamento INIZIATE PRENOTAZIONI CONSEGNA OTTOBRE '76.

ROSSETTI in casa signorile appartamento lussuoso: salone, due stanze, cucina, doppi servizi, poggiolo, cantina, ascensore, riscaldamento centrale, rifiniture extra VENDESI.

CONDOMINIO ROSSETTI all'angolo con le vie dell'Eremo e Petronio appartamenti lussuosi in costruzione - disponibili anche piani alti composti da salone, 2 o 3 stanze, cucina, doppi servizi, ripostiglio, quattro poggioli, tutti i servizi centralizzati, BOX AUTO. MUTUI VENTENNALI.

PIANCAVALLO vendonsi appartamenti varia grandezza, mobiliati oppure vuoti, in nuove costruzioni primo ingresso. PRONTA ENTRATA.

PIAZZA VICO in casa nuova signorile prima entrata: due stanze, cucina, bagnogabinetto, ripostiglio, terrazza, tutti i comforts centralizzati VENDESI PRONTA ENTRATA.

OBERDAN in casa signorile con tutti i comforts, quattro stanze, stanzino, cucina, bagno, toilette, due poggioli VENDESI PRONTA ENTRATA.

STRADA PER LONGERA in zona verde e tranquilla, vendesi nuovo prima entrata — matrimoniale, soggiorno, cucina, bagno, ripostiglio, poggiolo, tutti i comforts, rifiniture accurate VENDESI OCCASIONE.

OPICINA CONDOMINIO «I PAPAVERI» appartamenti accuratamente rifiniti in complesso residenziale con giardino: varie grandezze con tutti i moderni comforts centralizzati, ampie terrazze, box auto, agevolazioni di pagamento. PRONTA ENTRATA.

CONDOMINIO VIA PONTICELLO appartamenti nuovi in casa di due piani: varie grandezze con tutti i moderni comforts centralizzati PREZZI D'OCCASIONE

CASETTA con piccolo giardino in via dello Scoglio composta da due appartamenti affittati di camera e cucina VENDESI.

VIA DONADONI appartamenti nuovi bellissimi di varia grandezza extra rifiniti vendonsi con agevolazioni di pagamento. PRONTA ENTRATA.

VIA DEL BOSCO occasione vendesi: tre stanze, stanzino, cucina, doccia con wc, veranda PREZZO 14.000.000 PRONTA ENTRATA.

VIA PUCCINI casa recente. Tre camere, soggiorno con cucinino, bagno, ripostiglio, due poggioli, riscaldamento e acqua calda centralizzati, ascensore VENDESI OCCASIONE.

VERONESE - MARCO POLO attico con mansarda vista mare, appartamento 130 mq composto da salone, tre stanze, cucina, tripli servizi, due terrazze; mansarda 49 mq con caminetto e due terrazze, box auto per tre autovetture, cantina, giardino comune VENDESI CON POSSIBILITA' MUTUO.

GINESTRE zona mare, appartamento in palazzina con prendisole privato in spiaggia - nuova costruzione prima entrata - soggiorno, tre stanze, cucina, doppi servizi, poggiolo, ripostiglio, riscaldamento centrale, acqua calda centralizzata, aria condizionata, rifiniture accurate, cabina al mare PRONTA ENTRATA

VIA COLOGNA in casa nuova primaentrata bellissimo appartamento accuratamente rifinito con carte da parati, moquettes, tutti i confort condominiali: matrimoniale, soggiorno, cucina, bagnogabinetto, grande terrazza VENDESI PRONTAENTRATA.

COMMERCIALE in complesso residenziale zona panoramica ATTICO CON MANSARDA PERSONALIZZATO modernamente rifinito: salone con scala accesso grande mansarda con caminetto e terrazza, cucina, grande bagno padronale, terrazza, stanza da letto, tutti i moderni comfort condominiali PRIMAENTRATA - VENDESI.

CONDOMNIO VIA COLOGNA a due passi dai giardini pubblici appartamenti bellissimi anche in piani alti soleggiati — prossima consegna da due o tre stanze, cucina, servizi, ripostiglio, poggioli, ascensore, riscaldamento e acqua calda centralizzati MUTUI AGEVOLATI AL 75%.

OCCASIONE pressi via Cappello - camera, cameretta, cucina, gabinetto VENDESI PRONTENTRATA.

VISTA PANORAMICA ultimo piano soleggiato in zona signorile, appartamento moderno composto da: salone, matrimoniale, cucina, bagno, riscaldamento centrale, ascensore, due posti macchina esterni VENDESI PRONTA ENTRATA.

PARAGGI ROSSETTI in costruzione bellissimi appartamenti con vista panoramica, palazzina signorile appartamenti di varie grandezze con tutti i comfort moderni. INIZIATE PRENOTAZIONI CON POSSIBILITA' MUTUO VENTENNALE E DILAZIONI DI PAGAMENTO.

ROIANO via Giusti casa recente, matrimoniale, soggiorno con cucinino, bagnogabinetto, ripostiglio, poggiolo, riscaldamento centrale, acqua centralizzata, ascensore, esposizione soleggiata VENDESI 18.500.000.

CARPINETO nuovo prima entrata sesto piano, matrimoniale, soggiorno, cucina, bagnogabinetto, ripostiglio, poggiolo, riscaldamento centrale, acqua centralizzata, VENDESI PRONTA ENTRATA.

SAN FRANCESCO - CARPISON recente costruzione signorile, salone, tre stanze, stanzetta, cucina, tripliservizi, ripostiglio, due poggioli, riscaldamento con acqua calda centralizzata, ascensore VENDESI PRONTA ENTRATA.

VIA SETTEFONTANE affittato, due stanze, cucina, bagno, ripostiglio, poggiolo, tutti i moderni comfort VENDESI 13.000.000.

# VENDITA VILLE

OPICINA via Carsia villa con terreno nuova costruzione zona verde e tranquilla, salone 3 stanze cucina doppi servizi taverretta mansarda terrazze moderni comfort autorimessa PRIMA ENTRATA VENDESI.

TERRENO S. CROCE 2000 mq costruibili vicinanze paese VENDESI

CONTOVELLO grande villa panoramica stile padronale, disposizione su due piani con possibilità di due appartamenti piccoli e uno grande, cantina garage grande soffitta abitabile riscaldamento centrale PRONTA ENTRATA VENDESI.

BARCOLA CEDASSAMARE villa con vista mare; salone 4 stanze tripli servizi cucina ripostiglio scantinato terrazza grande panoramica VENDESI.

DUINO CERNIZZA villa sul mare con spiaggia propria: salone taverna 4 stanze cucina doppi servizi terrazza VENDESI.

domus = *la casa* domus

Agenzia Immobiliare Domus — Galleria Tergesteo/Piazza della Borsa — tel. 69-210


†

E' mancata ai suoi cari

**Anastasia Missura ved. Agostini**

Ne danno il triste annuncio, a tumulazione avvenuta la figlia MARIA GRAZIA con il marito GIORGIO NAUTA, i nipoti LORENA, SILVIO e FABIO.

Un sentito ringraziamento ai medici e al personale del Lungodegenti.

Trieste, 11 marzo 1976

†

Un crudele destino ha troncato le giovani vite di

**Fabio Rustia**

e

**Adriana Rustia nata Mori**

e dei loro due angioletti

**Lorenzo e Alessandro**

Li piangono la mamma ADA PUNTER vedova RUSTIA, il fratello GIORGIO RUSTIA con la moglie AURORA, la sorella MARCELLA RUSTIA con il marito GIORGIO, il fratello FAUSTO MORI con la moglie ANTONIETTA e la zia PINA BENEDETTI.

Le esequie avranno luogo domani lunedì alle ore 12 al Cimitero di S. Anna.

Trieste, 14 marzo 1976

Partecipano al lutto:
— LUCIO GALLICO
— ALESSANDRO FURREGONI

Trieste, 14 marzo 1976

Il Consiglio d'Amministrazione della STANDA S.p.A. prende parte con profondo dolore al lutto dei familiari per la tragica scomparsa di

**Fabio, Adriana, Lorenzo ed Alessandro Rustia**

Prendono parte al lutto:
— ALESSANDRO ALESSANDRI
— RENATO ARNOLDI
— GIULIO AURELI
— PIERO BERETTINI
— SERGIO BIASI
— LUIGI BRIOZZO
— DANTE BRUGNOLI
— ALBERTO GOGLIATI
— BENITO FIORE
— CARLO GABETTI
— GIANLUDOVICO GIORDANI
— ALEX LEUSCH
— GIAMPAOLO MEULLI
— RENATO MICONI
— CARLO ORLANDINI
— PIERDOMENICO PALAZZI
— CARLO PITTO
— SERGIO PUPPO
— CARLO QUATTROCCHIO
— MICHELE SCARDI
— SERGIO SPIEGEL
— ELISEO TORNIELLI
— VASCO VERALDI
— PIERO VERNONE

Trieste, 14 marzo 1976

Le Direzioni di vendita, i collaboratori, il personale tutto della STANDA S.p.A. e delle Società consociate partecipano commossi al dolore dei congiunti per la tragica morte di

**Fabio, Adriana, Lorenzo ed Alessandro Rustia**

Partecipano al lutto:
— FRANCESCO ALBERINI
— LUIGI ALBERIZZI
— LUCIO ANCESCHI
— GIULIO BARBARITO
— ANTONIO BELLIN
— NELUSCO BENEDETTI
— FEDERICO CACCIOLA
— ANTONIO COLZERA
— WALTER CLEMENTE
— GIOVANNI DINI
— MATTEO FOLLA
— MARIO LOUVIER
— CARLO MANSUETI
— GOFFREDO MARINO
— CORRADO MENCAVELLI
— EMILIO MUSSATI
— GIANFRANCO NATI
— GIANFRANCO PARENTI
— GIANPIERO PERETTO
— VITTORIO ROTA
— NAZARENO SPELANZON
— FRANCESCA PESCARI
— LIVIO DE TOFFOLI
— MAURO TROMBETTONI
— ALFREDO VALERIO
— ANTONIO DI VIRGILIO

Trieste, 14 marzo 1976

Partecipano al lutto:
— zia NERINA e cugino GUIDO
— zia FRANCA SMERALDI
— famiglie PUNTER e SARTORI

Trieste, 14 marzo 1976

†

Si è spenta

**Maria ved. Vattovani**

Lo annunciano addolorate, le figlie ANITA e AMELIA unitamente ai parenti.

I funerali seguiranno domani 15 alle ore 10 dall'Ospedale Maggiore.

Trieste, 14 marzo 1976

RINGRAZIAMENTO

Commosse per le attestazioni di affetto manifestate per la perdita del nostro caro

**Giovanni Andlovic**

ringraziamo tutti coloro che in vario modo hanno voluto prendere parte al nostro dolore.

Un particolare ringraziamento a don LIBERO CATTARUZZA, a don LUCIANO GIUDICI e specialmente a don MARIO BEVILACQUA e alla signora GIUSEPPINA CEGLAR.

Moglie VIDA, figlie CLARA, ELISABETTA e MARIAGRAZIA

Trieste, 14 marzo 1976

RINGRAZIAMENTO

Ringrazio sentitamente tutti coloro che hanno partecipato al mio dolore in occasione della scomparsa del mio caro

**Livio Iancovich**

La moglie

Trieste, 14 marzo 1976

Nel secondo anniversario della scomparsa del nostro adorato angioletto

**Stefano Bussani**

con dolore di ogni giorno Lo ricordano mamma, papà, nonni e parenti tutti.

Trieste, 14 marzo 1976

†

«Adesso aspetto che il papà mi venga a prendere»; così si accommiatava serenamente il 12 marzo

**Rosa Coceani ved. Degrossi**

Insegnante elementare a riposo
Medaglia d'oro
Pubblica Istruzione

Ne dà l'annuncio la nipote FIDES unitamente al marito LUCIO ZAMARIAN e ai figli AVE e PAOLO e al fratello ALFREDO (assente).

Un riconoscente grazie ai medici curanti prof. TENZE, dott. ANNA CEPPI VENIER e dott. DEGOBBIS e a quanti Le vollero bene.

Il funerale con la S. Messa esequiale si celebrerà nella Cattedrale di S. Giusto martedì 16 corr. alle ore 9.30.

Trieste, 14 marzo 1976

Ricordano con affettuoso rimpianto la cara

**zia Rosina**

— NUNZIO e BRUNA DEGAETANO e figli
— ANTONIO e GERMANA DEGROSSI
— MARINO e MODRA DEBREVI
— FULVIO e FABIO BANDI
— STELIA e NICOLETTA
— SILVANA CIBRON

Trieste, 14 marzo 1976

**Maestra**

grazie per averci tanto amate, educate, istruite.

AMALIA
e tutte le tue ex alunne

Trieste, 14 marzo 1976

†

Si è spento ieri il nostro caro

**Antonio Petric**

Ne danno il triste annuncio i figli GIORGIO ed ELVIA, il genero, la nuora, nipoti e fratelli.

I funerali avranno luogo domani lunedì alle ore 9.30 dalla Cappella dell'Ospedale Maggiore.

Trieste, 14 marzo 1976

Partecipano al dolore la moglie RENATA e parenti tutti.

Trieste, 14 marzo 1976

†

**Carolina Murenz ved. Glessi**

non è più.

Ne danno la triste notizia i figli CELESTINO e PINO (assente) e parenti tutti.

I funerali seguiranno lunedì 15 corr. alle ore 12.15 dall'Ospedale Maggiore.

Trieste, 14 marzo 1976

†

Si è spenta

**Anna Sancin**

Lo annuncia con dolore il figlio MARIO unitamente ai familiari e parenti.

I funerali seguiranno oggi 14 alle ore 14 dall'abitazione di Bagnoli.

Bagnoli, 14 marzo 1976

I figli dott. MARIA CAMPAILLA e dott. DOMENICO PERRETTI, con i rispettivi coniugi e figli, annunciano, a tumulazione avvenuta, la scomparsa della cara mamma

**Giulia Varcasia ved. Perretti**

avvenuta a Trieste il 9 marzo 1976.

Trieste, 14 marzo 1976

RINGRAZIAMENTO

Commossi per le attestazioni di affetto tributate alla nostra cara

**Licia Cervai**

ringraziamo sentitamente tutti coloro che hanno preso parte al nostro dolore.

Un grazie all'insegnante LINA MARSI, agli alunni della I D della Scuola Elementare LOVISATO ed agli inquilini di via Capodistria 38.

Una S. Messa sarà celebrata martedì 16 corr. alle ore 18.30 nella Chiesa di S. Gerolamo.

I familiari

Trieste, 14 marzo 1976

RINGRAZIAMENTO

Impossibilitata a farlo personalmente ringrazia tutti coloro che presero parte al suo dolore.

Famiglia ELVIO DEPASE

Trieste, 14 marzo 1976

Ricorre domani il primo anniversario della morte del nostro

**Meto**

Lo ricordiamo agli amici che Gli hanno voluto bene.

Famiglia LEVI

Trieste, 14 marzo 1976

Il giorno 17 marzo ricorre il primo anniversario della scomparsa di

**Giuseppe Viezzoli**

Lo ricordano con immutato affetto la moglie, il figlio e la nuora.

Trieste, 14 marzo 1976

†

Improvvisamente è mancata

**Anna Pescatori**

Lo annunciano con dolore le sorelle VITTORIA, PINA, LELLA, NORMA, i cognati, nipoti e parenti.

Un sentito grazie al medico curante dott. MENOTTI TAMARO.

I funerali si svolgeranno martedì 16 alle ore 9.15 dalla Cappella dell'Ospedale Maggiore.

Trieste, 14 marzo 1976

Partecipano al lutto:
— famiglia CAPUTI
— famiglia KONRADTER
— famiglia MEMON

Trieste, 14 marzo 1976

Partecipano al lutto:
— DARIO TRIPCOVICH e famiglia

Trieste, 14 marzo 1976

†

L'11 corr. si è spento improvvisamente

**Felice M. Vallone**

Cavaliere di Vittorio Veneto

Lo annunciano costernati i nipoti tutti, i cognati UMBERTO e LIA FONDA e le cognate ANNA e JEAN (assenti).

I funerali seguiranno lunedì 15 corr. alle ore 12.45 dall'Ospedale Maggiore.

Trieste, 14 marzo 1976

†

Improvvisamente è mancato ai suoi cari

**Sergio De Gennaro**

Ne danno il doloroso annuncio la moglie, le figlie, il genero, la sorella, il cognato, i nipoti e parenti tutti.

I funerali seguiranno martedì alle ore 10 partendo dalla Cappella dell'Ospedale Maggiore.

Trieste, 14 marzo 1976

Prendono parte al dolore le famiglie:
— SERGIO MODUGNO
— GIUSEPPE LAMACCHIA

Trieste, 14 marzo 1976

†

Il giorno 10 corrente si è spenta, finendo di soffrire, la nostra amata, sfortunatissima

**Alma Fissore nata Soravito**

A tumulazione avvenuta, angosciati ne danno il triste annuncio il marito FEDERICO, i figli ROBERTO ed ANNAMARIA, la madre ed i parenti tutti.

Trieste, 14 marzo 1976

†

L'anima buona di

**Olga Novach ved. Stubel**

ha raggiunto i Suoi cari nella pace eterna.

Per volontà dell'Estinta si dà il triste annuncio a tumulazione avvenuta.

Trieste, 14 marzo 1976

Si associano al lutto per la scomparsa di

**Martina Udovici**

le famiglie: MANNA - ZACCHIGNA e STALIO PALMAN.

Trieste, 14 marzo 1976

Partecipano al dolore dell'amica GIULIANA per la scomparsa della cara mamma

**Nilla Caprin**

— SILVA e GILBERTO CIANI

Trieste, 13 marzo 1976

RINGRAZIAMENTO

I familiari di

**Lucidalba De Luca ved. Gregori**

ringraziano parenti, amici tutti, colleghi, condomini e inquilini dello stabile di via Padovan 4 che hanno voluto in vario modo attestare il loro cordoglio.

Trieste, 14 marzo 1976

RINGRAZIAMENTO

I familiari ringraziano tutti coloro che in varia guisa hanno partecipato al loro dolore per la perdita del caro

**Pasquale Antonio Pugliese**

Trieste, 14 marzo 1976

†

Il 13 marzo si è spenta la nostra cara

**Giustina Mevlja ved. Skapin**

Ne danno il triste annuncio il figlio RAFFAELE con la famiglia (assenti), il fratello CARLO con la moglie ELISABETTA, i nipoti, la sorella ANGELA, i parenti tutti e la famiglia NATALE ZENNARO.

I funerali seguiranno domani lunedì alle ore 11.15 dalla Cappella dell'Ospedale Maggiore.

Trieste, 14 marzo 1976

I dipendenti del Mobilificio «Casa mia» si associano al lutto del sig. FRANCESCO MEVLJA per la perdita della sorella

**Giustina**

Trieste, 14 marzo 1976

†

Il giorno 13 corr. si è spento il nostro caro

**Antonio Ciliberti**

Ne danno il doloroso annuncio la moglie MARIA, il figlio PIETRO con la moglie NELLA, la figlia ROSETTA con il marito LIBERO unitamente ai nipotini PATRIZIA, STEFANO e DIEGO, i fratelli, la sorella, i cognati, le cognate, i nipoti e parenti tutti.

Un ringraziamento particolare vada al medico curante dott. SANTI.

I funerali seguiranno martedì 16 corrente alle ore 10.45 dalla Cappella dell'Ospedale Maggiore.

Trieste, 14 marzo 1976

Partecipano al lutto le famiglie:
— SERGIO e ANTONIETTA NORBEDO

Trieste, 14 marzo 1976

†

«Io sono la vita»

**Lucia Penco**

vive in Cristo.

Lo annunciano i fratelli don MARIO, ALBERTO, MARIA e suor LAURA, unitamente ai parenti tutti.

I funerali avranno luogo lunedì, 15 marzo, alle ore 10, partendo dalla Cappella di via della Pietà direttamente per la chiesa di Aquilinia di Zaule, dove sarà celebrata la S. Messa. La tumulazione avverrà nel Cimitero di Muggia.

Trieste-Muggia, 14 marzo 1976

†

Il giorno 12 corrente si è spento il nostro caro

**Celestino (Bernè) Berni**

Ne danno il triste annuncio la moglie, il figlio, il papà, i fratelli, le sorelle, i nipoti unitamente ai parenti tutti.

Un ringraziamento particolare vada al dott. DE ROSA.

I funerali seguiranno domani lunedì alle ore 10.30 dalla Cappella dell'Ospedale Maggiore.

Trieste, 14 marzo 1976

†

Il 12 corr. è mancato all'affetto dei suoi cari

**Costante Vido**

Ne danno il triste annuncio la moglie, la figlia, le sorelle e i parenti tutti.

I funerali seguiranno lunedì 15 corr. alle ore 9.45 dalla Cappella dell'Ospedale Maggiore.

Trieste, 14 marzo 1976

RINGRAZIAMENTO

Commossi per le attestazioni di affetto tributate al nostro caro

**Alberto Re**

i familiari, la sorella PINA col marito, ringraziano parenti, amici e conoscenti che hanno partecipato al loro dolore.

Ringraziano inoltre l'Assessore, il Direttore regionale e colleghi dei LL.PP. del figlio FELICE, nonché la Ditta ROSINI e dipendenti.

Trieste, 14 marzo 1976

Si ringraziano sentitamente tutti coloro che hanno preso parte al dolore e in particolar modo i proff. VIGLIANI e CAMPAILLA e il personale della Clinica Ortopedica Universitaria di Trieste.

Famiglie:
SANTULLO, COLELLA, MAZZI e TONIATTI

Trieste, 14 marzo 1976

Nel secondo anniversario della morte della nostra cara

**Dorina Perrone nata Ulcigrai**

La ricordano con affetto la mamma NILDE, il marito NEVIO, i figli LAURA, WALTER, ARIANNA, i suoceri, la sorella, il fratello, i cognati e quanti Le vollero bene.

Trieste, 13 marzo 1976

†

Si è spenta serenamente com'è vissuta

**Jole Borri ved. Collassero**

Addolorati ne danno il triste annuncio a quanti la ricordano il figlio EGONE con la moglie ANGELA e i nipoti SILVIA, ROMUALDO e il figlio GIANNI con la moglie ELSA e la nipote PATRIZIA, le sorelle ESTER, NORMA e NELLA e i congiunti tutti.

I funerali avranno luogo lunedì 15 alle ore 12.30 dall'ingresso del cimitero.

Trieste - Padova - Firenze, 14 marzo 1976

Partecipano al lutto:
— FAUSTO e ANITA SANTORI
— LUIGI e ANNA DE SANTIS

Trieste, 14 marzo 1976

Partecipano al lutto i nipoti:
— EDOARDO e EVELINA BISIANI
— SERGIO e LIANA BISIANI
— UGO e LUCIANA CAPORIZZI
— SERGIO e VIOLETTA BISIANI
— LIVIO BISIANI

Trieste, 14 marzo 1976

†

Il giorno 11 marzo la nostra cara

**Valeria Marz in Brazzach**

ci ha lasciati.

A tumulazione avvenuta ne danno il triste annuncio il marito BRUNO, i figli BRUNA e LUCIANO, il genero GELLIO assieme ai nipoti e famiglie congiunte.

Un grazie particolare al medico curante dott. GIULIO RIBOLLI, ai professori CAMERINI e VACCARI e a tutto il personale della Cardiochirurgia.

Trieste, 14 marzo 1976

Partecipa al lutto:
— LIA VOLPI

Trieste, 14 marzo 1976

Si associa al lutto:
— MARISA

Trieste, 14 marzo 1976

I soci del LIONS CLUB TRIESTE partecipano al lutto che ha colpito l'amico GIANNI COLLASSERO con la dolorosa scomparsa della madre

**Jole**

Trieste, 14 marzo 1976

†

E' mancato ai suoi cari

**Stanislao Slavec (Stanco)**

Ne danno il triste annuncio la moglie ANNA, il figlio GIORGIO, la figlia ADRIANA col marito ALFIO, il caro nipotino ALESSANDRO, i fratelli, le sorelle, i cognati e parenti tutti.

I funerali seguiranno domani lunedì alle ore 11 dalla Cappella dell'Ospedale Maggiore.

Trieste, 14 marzo 1976

†

Il giorno 12 corrente è mancato al nostro affetto il caro

**Aurelio Coslovich**

(dipendente MMGG)

Ne danno il triste annuncio il figlio FULVIO, la mamma ANGELA e i parenti tutti.

I funerali seguiranno martedì 16 alle ore 10.30 dalla Cappella dell'Ospedale Maggiore.

Trieste, 14 marzo 1976

RINGRAZIAMENTO

Commossi per le attestazioni di affetto tributate al nostro caro

**Rodolfo (Rudi) Poropat**

ringraziamo quanti vollero prendere parte al nostro dolore.

La moglie e i figli

Trieste, 14 marzo 1976

RINGRAZIAMENTO

VITTORIO FEGAC ringrazia quanti in vario modo hanno voluto essergli vicino nel doloroso momento della perdita della sua adorata mamma

**Maria**

Un grazie ai medici e al personale della III Divisione Medica.

Trieste, 14 marzo 1976

19.3.1975 — 19.3.1976

Nel primo anniversario della scomparsa del nostro caro

**Emilio Crevatin**

Lo ricordiamo con affetto.

La moglie, padre e parenti tutti

Il 18 marzo sarà celebrata la S. Messa alle ore 18 nella chiesa di Sotto Longera.

Trieste, 14 marzo 1976

In suffragio di mia madre

**Lydia Narobe ved. Angi**

e per i 12 anni dalla morte di mio padre

**Arturo Angi**

verrà celebrata una Messa nella Chiesa di S. Antonio Vecchio il giorno 17 corr. alle ore 8.

Trieste, 14 marzo 1976

†

Il giorno 11 marzo è mancato improvvisamente ai suoi cari il

PROF.

**Giovanni Schiavon**

A tumulazione avvenuta ne danno l'annuncio la moglie MARIA, i figli PAOLO, NINO, ELENA, la sorella, la nuora, il genero, il nipotino CRISTIANO e i parenti tutti.

Una prece

Trieste, 14 marzo 1976

Partecipano al lutto:
— FRANCESCO e LINA MAGNELLI
— e famiglia CAVALLARI

Trieste, 14 marzo 1976

Il Consiglio d'Istituto, la Presidenza, i Docenti, gli Allievi e il personale non insegnante dell'Istituto Tecnico Industriale Statale «A. Volta» prendono parte al lutto che ha colpito la famiglia del

PROF. DOTT.

**Giovanni Schiavon**

da molti anni stimato insegnante dell'Istituto.

Trieste, 14 marzo 1976

†

E' mancato al nostro affetto il

GENERALE

**Gaetano Delcogliani**

Croce d'oro per anzianità di servizio militare

Ne danno il doloroso annuncio la moglie IOLANDA, le sorelle e i parenti tutti.

Il caro Estinto riposa nella tomba di famiglia a Cinto Caomaggiore.

Si dispensa dalle visite di condoglianza.

Trieste, 14 marzo 1976

†

Il 13 corrente ha raggiunto l'adorato figlio AURELIO l'anima buona di

**Antonio Cecchini**

di anni 73

Ne danno mesto annuncio la moglie NATALIA, il fratello GIUSEPPE con la cognata CESIRA, i nipoti e i parenti tutti.

I funerali partiranno dalla Cappella di via Pietà lunedì 15 alle ore 12.15.

Trieste, 14 marzo 1976

†

Il giorno 12 corr. si è spenta la nostra cara

**Maria Predonzan ved. Lisi**

Ne danno il triste annuncio le figlie CHIARA, FRANCA e LUCILLA, i generi LIBERO e OTELLO, sorelle, nipoti e parenti tutti.

I funerali seguiranno domani lunedì alle ore 11.30 dalla Cappella dell'Ospedale Maggiore.

Trieste, 14 marzo 1976

†

Il giorno 12 ha cessato di vivere

**Edvige Punis**

Ne danno il triste annuncio la figlia ELENA, il genero, il nipotino ROBERTO, la sorella MARIA e i parenti tutti.

I funerali seguiranno domani lunedì alle ore 9.15 dalla Cappella dell'Ospedale Maggiore.

Trieste, 14 marzo 1976

RINGRAZIAMENTO

Profondamente commossa per la larga e affettuosa partecipazione al suo dolore e nell'impossibilità di farlo singolarmente la famiglia del

DOTT.

**Antonio Di Maria**

ringrazia di cuore quanti hanno voluto testimoniare sentimenti di affetto, gratitudine e stima verso il proprio caro.

Gorizia, 14 marzo 1976

17.3.1975 — 17.3.1976

Ricorre il primo triste anniversario della morte del nostro adorato

**Luciano Giordani**

appuntato di Pubblica Sicurezza

Con immutato dolore la moglie ROSANNA, la mamma, figli ENNIO e MARCO, il fratello GIORDANO e i suoceri lo ricordano a quanti gli vollero bene.

Il giorno 17 alle ore 17 nella chiesa di Santa Teresa di via Manzoni verrà celebrata una Santa Messa.

DENNI, BRUNO e il piccolo RICCARDO CRISMAN, GIOVANNI, MARIA, ELISABETTA e FRANCA VIAN ti ricordano con grande affetto.

Trieste, 14 marzo 1976

# SERVIZI DALL'INTERNO E DALL'ESTERO

CONTINUA A BEIRUT IL BRACCIO DI FERRO TRA CAPO DELLO STATO E MILITARI

## Il Presidente libanese non cede agli ammutinati

**Chiuso nella sua residenza e protetto da truppe fedeli, Franjieh ha sinora declinato ogni invito a dimettersi - Ora però la petizione parlamentare ha raggiunto il «quorum»**

Beirut, 13

La presidenza di Suleiman Franjieh ha ormai le ore contate: sotto pressione da parte dei capi dell'esercito, i leader dei più importanti gruppi parlamentari hanno chiesto al sessantacinquenne leader di rassegnare spontaneamente le dimissioni per evitare un provvedimento del Parlamento. Sinora però Franjieh non ha dato prova di voler recedere dal suo proposito di spingere sino alle estreme conseguenze il braccio di ferro che lo vede impegnato con i vertici militari e continua a rimanere trincerato nel suo palazzo protetto dai carri armati e dagli automezzi corazzati delle truppe che gli sono rimaste fedeli, negando la possibilità di proprie dimissioni.

Di fronte alla resistenza opposta dal Presidente, altri deputati hanno firmato la mozione che obbliga Franjieh a dimettersi. «Radio Libano» ha annunciato che la petizione dei deputati libanesi ha raccolto un numero di firme eguale a quello richiesto dalla legge. Si è appreso infatti che il documento è stato firmato da 66 deputati e cioè dai due terzi dei membri della Camera. La petizione invita il presidente della Camera Kamel Al Assad a farsi interprete verso Franjieh del desiderio dei deputati affinché il Presidente stesso, durante la snervante giornata di trattative, lasci la carica. Franjieh, però avrebbe anche chiesto che la petizione dei parlamentari non gli fosse presentata sotto la pressione dei militari. Secondo gli osservatori, una condizione del genere implicherebbe che la petizione venga consegnata dopo lo smantellamento del dispositivo allestito dal generale Ahdab.

Per tornare alle trattative della giornata, l'ingrato compito di cercare di indurre Franjieh a più miti consigli era caduto sul presidente del Parlamento Assad, prescelto per l'incarico da una sessantina di parlamentari dopo una riunione a porte chiuse. Dopo il passo del generale musulmano Aziz Ahdab, capo della rivolta dell'esercito, che aveva esortato i leader politici a cacciare Franjieh con le buone o con le cattive, il fatto nuovo che ha convinto definitivamente i parlamentari a agire è stato l'ultimatum del comandante delle forze armate Hanna Said.

Il generale Said ha infatti rilasciato un comunicato a nome dell'alto comando col quale ha concesso ai politici civili quarantott'ore di tempo per trovare una soluzione. Said non ha specificato quali sarebbero state le conseguenze di un eventuale nulla di fatto ma non è difficile capire che, una volta fallite le trattative per cacciare Franjieh con le buone, i militari farebbero ricorso alla forza. Non avendo altra scelta, confortati anche del fatto che il partito falangista, una volta fermo sostenitore del Presidente scomodo, ha deciso di appoggiare la richiesta dei capi dell'esercito, i leader del Parlamento hanno chiesto ad Assad di fare l'ambasciata.

Il Presidente Franjieh ha però respinto questo primo appello a dimettersi presentatogli dal presidente della camera. Questi, tornato al parlamento dal palazzo presidenziale, ha riferito che Franjieh si è mostrato fermo nelal sua determinazione di non dimettersi «dietro pressioni» e ha detto di non accettare un invito a dimettersi che non sia firmato da almeno 66 deputati, cioè il quorum di due terzi legalmente richiesto per misure di rilevanza costituzionale. Franjieh ha chiesto a sua volta: «Quali garanzie avete che la sicurezza sarà ripristinata se io mi dimetto?», e ha invitato i deputati a resistere alle pressioni esercitate su di loro dai militari dissidenti per premere indiretamente sul capo dello stato. Poi come si è visto, il «numero legale» di 66 deputati è stato raggiunto.

In seguito all'atteggiamento di Franjieh, i 62 deputati riuniti nel parlamento hanno stilato una nuova petizione che invita il Presidente a riesaminare la sua decisione «per evitare ulteriori spargimenti di sangue». Si sta inoltre cercando di raccogliere il consenso di altri quattro deputati, in modo da raggiungere i 66 voti pari ai due terzi dei seggi.

L'atteggiamento intransigente di Franjieh complica le possibilità di sciogliere la crisi libanese senza più gravi scontri politici e anche militari. A rendere ancor più preoccupante il quadro dei possibili sviluppi la radio filo-Franjieh ha riferito nel primo pomeriggio che forze «leali» agli ordini del comandante della guardia presidenziale hanno occupato una caserma a circa un chilometro dal palazzo di Baabda. «Ci appelliamo ad ogni soldato e ad ogni libanese che vuole difendere la legittimità e la costituzione, nonché il suolo della patria contro gli invasori che portano nomi libanesi, perché vengano immediatamente ad unirsi a noi», ha detto l'emittente.

D'altra parte, nelle ultime 24 ore, molte forze del cosiddetto «esercito arabo del Libano», guidato dal tenente disertore Ahmed Khatib, si sono impadronite di altre due guarnigioni dell'esercito regolate nella capitale. L'operazione è avvenuta senza colpo ferire. Un soldato passato dalla parte dei ribelli, che era di servizio presso una delle guarnigioni, ha infatti riferito che non è stato sparato nemmeno un colpo di fucile. I soldati che hanno disertato i reparti regolari unendosi al movimento di Khatib hanno inoltre istituito dei posti di blocco sulla strada che conduce all'aeroporto e ne controllano l'accesso insieme ai guerriglieri palestinesi. La maggior parte delle compagnie aeree straniere ha sospeso i voli mentre sono proseguite normalmente anche se in misura ridotta, le operazioni della compagnia libanese Middle East Airlines.

Le vittime delle sparatorie che sono divampate — con carattere sporadico — nelle ultime ore a Beirut e degli scontri con razzi e mortai fra i musulmani e i cristiani che difendono Zagharta, la cittadina di origine del presidente Franjieh hanno superato la decina.

Le forze di Khatib si avvalgono della collaborazione delle truppe che hanno seguito Ahdab nella rivolta contro il presidente Franjieh, dei militanti della sinistra libanese e dei guerriglieri palestinesi. Ciò è stato interpretato come un segno che il movimento di Ahdab gode dell'appoggio, anche se non dichiarato, delle forze al seguito di Khatib e della Siria.

Numerose sono frattanto le prese di posizione internazionali sulla grave crisi libanese. A Washington, il portavoce del dipartimento di stato americano ha definito «grave» la situazione nel Libano e ha espresso la speranza che l'indipendenza e l'integrità del Libano non saranno oggetto di nuove minacce interne o esterne. Il portavoce non ha voluto precisare a quali paesi si indirizzassero le sue osservazioni e se esse fossero rivolte alla Siria o a Israele.

A Tel Aviv, gli ultimi sviluppi della crisi in Libano sono stati al centro di una riunione alla quale hanno partecipato il primo ministro Rabin e i suoi principali collaboratori. La seduta segue quella di ieri e conferma quanto siano vive le preoccupazioni dei governanti israeliani per quanto sta avvenendo nel vicino paese arabo.

*(Ansa - Afp - Ap - Reuter - Upi)*

## Guerra radiofonica

Telefoto Upi

**Beirut — Il generale «golpista» Aziz Ahdab si accinge a parlare al microfono di Radio Libano. Dall'opposta emittente, Radio Beirut (in mano alle forze governative), il Presidente Frangie risponderà che non intende dimettersi. Si è ingaggiata così tra i contendenti una vera e propria guerra dei microfoni**

### CANTONALI FRANCESI: oggi i ballottaggi

Parigi, 13

**Gli elettori dei 935 cantoni francesi nei quali l'esito dello scrutinio di domenica scorsa non è stato decisivo, sono nuovamente convocati alle urne domani per designare — in sede di ballottaggio — i loro rappresentanti nei consigli provinciali (assemblee che in Francia votano i bilanci dei dipartimenti, ma non hanno potere esecutivo). Il verdetto delle urne — che sarà conosciuto a tarda sera — definirà per sei anni la composizione dei consigli sottoposti quest'anno a rinnovo.**

**L'imminente scrutinio di ballottaggio dà luogo il più delle volte a «duelli» fra candidati filogovernativi e dell'opposizione (quest'ultima ha ottenuto domenica scorsa il 54 per cento circa dei suffragi espressi al primo turno di scrutinio). Ovunque ciò è stato possibile, maggioranza e opposizione hanno infatti lasciato in lizza, l'una e l'altra, il proprio candidato meglio piazzato. Così, mentre in 274 cantoni la battaglia è assai incerta, maggioranza di governo e opposizione possono fondatamente sperare di avere la meglio, la prima in 271 cantoni (si tratta di territori generalmente rurali), la seconda in 390.**

*(Ansa)*

FERMENTI ANTICOMUNISTI NEL LAOS

## Attentato a Vientiane contro la sede russa

***Bombe a mano feriscono quattro sovietici***
***Il governo del Pathet Lao accusa la «Cia»***

Bangkok, 13

Due bombe a mano, lanciate nel recinto dell'ambasciata sovietica a Vientiane, hanno ferito quattro sovietici: le due donne e i due uomini stavano giocando a tennis da tavolo quando è avvenuto il duplice scoppio. L'attentato è avvenuto ieri, ma le autorità della capitale laotiana ne hanno dato notizia stamane. L'episodio fa seguito a quelli che vengono segnalati, con ritmo pressoché quotidiano, a Vientiane; le informazioni parlano d'imboscate, scorrerie di guerriglieri, scaramucce in varie parti del paese.

La comparsa di volantini e di manifesti nelle scuole e nei pubblici edifici dà agli osservatori l'impressione che sia in corso, simultaneamente all'ondata di attacchi, una campagna di propaganda contro il governo filo-comunista del Pathet Lao che si è insediato lo scorso anno al potere. Il governo da parte sua accusa la «Cia» di essere all'origine del fermento, emerso con particolare intensità da quando, in dicembre, il Pathet Lao ha assunto il controllo ufficiale del paese.

Ieri il primo ministro, Kaysone Phomvihan, ha presieduto una riunione del consiglio dei ministri per l'esame della situazione. Intanto il servizio di sicurezza ha avviato un'inchiesta sull'attacco all'ambasciata sovietica. Il 1.o marzo una bomba a mano lanciata nel recinto di un ospedale di Vientiane uccise un giardiniere. Il 9 marzo, dicono le autorità, sono state scagliate contro una stazione radio tre bombe a mano, che hanno mandato in frantumi le porte a vetri del palazzo. All'inizio del mese sono state tese imboscate a pattuglie governative da elementi ribelli.

*(Ansa)*

ALL'APERTURA DEL «VERTICE» SOCIALISTA EUROPEO

## Violenza in Portogallo Ucciso un uomo a Lisbona

**Giovani comunisti gli hanno sparato quando ha preso a calci i loro manifesti - Una bomba e scontri tra fazioni a Oporto**

NOSTRO SERVIZIO PARTICOLARE
Oporto, 13

*In un clima di violenza sono cominciati oggi i lavori del «vertice» dei partiti socialisti europei. Stamattina, davanti alla sede del partito socialdemocratico di centro (Cds) è esplosa una bomba che ha danneggiato l'edificio e alcuni fabbricati adiacenti. Nel pomeriggio sono avvenuti scontri, all'aeroporto, tra simpatizzanti del «Ppd» (Partito popolare democratico) e socialisti, in concomitanza con l'arrivo del segretario del partito socialista italiano Francesco De Martino e dell'esponente socialista francese Daniel Keyer.*

*Si apprende inoltre in serata che a Lisbona, nel corso della «guerra dei manifesti» che si sta scatenando nella capitale portoghese, un uomo è stato ucciso e uno ferito. Il morto è Hilario Alves, di 55 anni, ucciso a colpi di pistola da un gruppo di giovani che stavano attaccando manifesti per il partito comunista. Alles aveva preso a calci un pacco di manifesti e i giovani hanno reagito sparando.*

*In un altro incidente del genere, attacchini del partito comunista e del movimento maoista di estrema sinistra si sono scontrati a colpi di pistola nel centro cittadino, e un uomo è rimasto ferito. La polizia non ha rilasciato dichiarazioni sulle sue condizioni.*

*A rendere eccitati gli animi ad Oporto hanno indubbiamente contribuito le accuse lanciate ieri dal «Ppd» a Mario Soares, «colpevole» di voler strumentalizzare a fini eminentemente elettorali il «vertice» socialista (le elezioni parlamentari restano fissate al 25 aprile prossimo) e la decisione di Sa Carneiro di indire per oggi, nella stessa Oporto, una grande manifestazione popolare. E' stato proprio con l'affluire dei partecipanti al comizio che la cronaca ha registrato i primi episodi di violenza e di contestazione.*

*Quattro esponenti del «Ppd» venuti alle mani con un gruppetto di persone, di colore politico imprecisato, hanno dovuto ricorrere alle cure dei sanitari mentre a qualche isolato di distanza un giovane che aveva tentato di rovesciare un'auto con i contrassegni del partito è stato investito dal conducente della vettura.*

*Per esplicita dichiarazione di Sa Carneiro, numero uno dei popolardemocratici, il comizio di Oporto, al quale erano presenti oltre diecimila persone, non ha avuto come obiettivo quello di contestare o porre in difficoltà gli statisti dei paesi europei affluiti ad Oporto ma piuttosto quello di ribadire la compattezza e la forza del «Ppd».*

*Per quanto riguarda il «vertice» socialista, iniziato nel tardo pomeriggio e al quale sono presenti, oltre al segretario del partito socialista Mario Soares, l'ex cancelliere tedesco Willy Brandt, che lo ha organizzato in qualità di presidente del «Comitato europeo di solidarietà» al Portogallo, il primo ministro svedese Olaf Palme, il cancelliere austriaco Bruno Kreisky e il primo ministro olandese Joop Den Uyl, valgono ancora i rilievi che «Ppd» e comunisti hanno mosso ieri all'assise.*

*Sia i comunisti di Cunhal che il «Ppd» hanno criticato duramente il «vertice» definendolo, i primi una «indebita interferenza nella vita del Portogallo» e i secondi nient'altro che lo strumento offerto a Mario Soares per erigersi a vero rappresentante del socialismo portoghese.*

*Sulla stessa posizione di Sa Carneiro si sono imposti anche i responsabili del partito socialdemocratico di centro (Cds), anche se questi ultimi sono stati più avari di dichiarazioni. Ciò non toglie che centinaia di simpatizzanti di questo partito abbiano cominciato a sfilare sin da stamane per le strade di Oporto, contribuendo ad accentuare il clima di tensione che vi si respira.*

**Stephens Broening**

### RUSSO SPIA SINIAVSKI: espulso dalla Francia

Parigi, 13

Fonti della polizia hanno dichiarato che il cittadino sovietico Jevgeni Fedorovich Ivanov è stato espulso il 9 marzo scorso dalla Francia perché sospettato di spiare l'attività dello scrittore dissidente sovietico Andrei Siniavski che vive a Parigi. Le fonti suddette hanno dichiarato che Ivanov era giunto una prima volta a Parigi come giornalista durante la visita ufficiale fatta nel 1974 dal segretario del PCUS Breznev.

*(Ansa - Upi)*

### Nixon in lista alle «primarie» del Nebraska

New York, 13

**Il nome dell'ex presidente Richard Nixon figurerà nelle liste delle «primarie» dello stato del Nebraska, in programma per l'11 maggio, quale candidato designato da Peteris Taurins, uno dei repubblicani in lizza per far parte della delegazione del suo partito alla convenzione di Kansas City. Il sistema elettorale americano lascia a ogni singolo delegato (e non più ai dirigenti del partito come avveniva negli anni Cinquanta) la più ampia facoltà di scegliere il candidato per cui votare durante i vari scrutini per la scelta del candidato del partito.**

**Ogni candidato può indicare anche una persona non ufficialmente in lizza per la candidatura alla presidenza, e in tal caso può designarla fin dalle primarie. Il che, appunto, è ciò che ha fatto Taurins. Quanto alla sua scelta l'aspirante delegato ha dichiarato che essa dovrebbe dare ai repubblicani del Nebraska «la possibilità di protestare contro il martirio di Nixon» e di dare l'avvio a «un'inarrestabile valanga di voti» sul nome dell'ex presidente.**

*(Ansa)*

DOPO L'ANGOLA SI SPOSTANO LE MIRE DEI CUBANI

## Algeri: Castro punta sul «focolaio» Sahara

**Il premier cubano e Boumedienne vogliono forzare Marocco e Mauritania ad abbandonare l'ex possedimento spagnolo**

NOSTRO SERVIZIO PARTICOLARE
Algeri, 13

La situazione nel Sahara Occidentale e la possibilità di indurre il Marocco e la Mauritania a ritirare le loro truppe dall'ex colonia spagnola sono stati al centro delle conversazioni che il primo ministro cubano Fidel Castro e i suoi collaboratori hanno avuto ad Algeri in questi giorni con il presidente del consiglio della rivoluzione algerina, Houari Boumedienne.

Gli algerini non nascondono la loro ammirazione e la loro adesione incondizionata alla politica interventista di Cuba in Africa. In Angola l'«Unita» e il «Fina» sono stati sbaragliati — si ribadisce ad Algeri — dalla tattica e dall'esperienza consumata degli ufficiali cubani nella guerriglia. Il regime comunista di Castro ha saputo in pochi anni forgiare un esercito potente e pronto per qualsiasi teatro d'operazioni. Gli uomini sono stati modellati ideologicamente e sono disponibili per difendere e combattere a fianco degli altri popoli del terzo mondo in cerca di aiuti.

Fidel Castro lo confermò ufficialmente nel suo discorso del 18 dicembre all'Avana quando disse che «le forze armate cubane hanno combattuto in diversi paesi minacciati dall'aggressione imperialista». Rispondendo alle minacce di un nuovo blocco profferite dal Presidente americano Ford, il «premier» cubano dichiarò davanti al primo congresso del partito comunista dell'isola, che Cuba avrebbe «continuato ad aiutare l'Angola» e che il «blocco degli Stati Uniti» si sarebbe potuto chiamare il «blocco delle speranze».

A stretto rigore l'Algeria non avrebbe bisogno dei guerriglieri della Sierra Maestra per riconquistare le dune del Sahara, ma i consigli di Castro possono essere preziosi, come due mesi fa potrebbero esserlo stati quelli prodigati al fronte «Polisario» dal generale Giap, ministro della difesa del Vietnam settentrionale. L'Algeria sa che per il Sahara Occidentale gli Stati Uniti non starebbero «alla finestra» come hanno fatto, forzatamente, in Angola. Kissinger lo ha fatto capire esplicitamente il 3 febbraio scorso a San Francisco, quando ha affermato: «Cuba e l'URSS devono sapere che l'Angola non deve costituire un precedente da imitare e quel tipo di intervento militare fuori dall'orbita comunista non sarà più tollerato in futuro». L'Algeria sa anche che Washington non accetterebbe che le sue basi nel Mediterraneo e nell'Atlantico si ritrovassero improvvisamente minacciate dalle forze comuniste.

Commentando i colloqui Castro-Boumedienne, un quotidiano governativo algerino paragona l'offensiva diplomatica statunitense nell'America Latina per isolare Cuba («colpevole» di avere solidarizzato con il «Mpla») alla campagna diffamatoria di cui è vittima l'Algeria per aver prestato appoggio «alla giusta lotta del popolo sahariano sottoposto a un'invasione odiosa dettata da scopi esclusivamente mercantili». A giudizio degli ambienti algerini, gli Stati Uniti stanno manovrando per creare nel Maghreb un nuovo focolaio di tensione, come nel Vietnam, in Angola e in Rhodesia. Castro dovrebbe lasciare l'Algeria nella mattinata di domani per rientrare all'Avana.

**Attilio Gaudio**

### TREMA ANCORA la terra in Guatemala

Città del Guatemala, 13

Una serie di forti scosse di terremoto hanno tenuto in costante allarme la popolazione della capitale guatemalteca nelle ultime 24 ore. Non si segnalano vittime. La città è stata colpita da 1.369 scosse da quando il paese fu devastato dal terremoto del 4 febbraio. Le vittime ufficiali sono circa 23 mila, i feriti 76 mila e un milione i senza tetto.

(Ap)

SEMPRE PIU' TESI I RAPPORTI TRA I DUE PAESI

## Continua tra Egitto e Libia la «guerra delle espulsioni»

Cinque libici «rispediti» dal Cairo - Altri dodici arrestati

NOSTRO SERVIZIO PARTICOLARE
Il Cairo, 13

Le autorità egiziane hanno arrestato cinque persone con passaporto libico, che stavano preparando azioni di sabotaggio. Gli arresti sono avvenuti giovedì all'aeroporto del Cairo: i cinque provenivano dalla Libia e sono stati deportati, di peso espulsi dal paese.

Un altro importante organo della stampa egiziana, il settimanale «Akhbar El-Yom», scrive nel numero uscito oggi che dodici libici, appartenenti alle forze armate e in stretto contatto con un gruppo della guerriglia palestinese, sono stati arrestati in due riprese, domenica e lunedì, mentre si accingevano a raggiungere Bagdad per compiere missioni di sabotaggio in Irak. Negli ultimi tempi il regime di Gheddafi si è molto avvicinato al regime siriano, in aperta lotta contro il regime dell'Irak.

Il giornale non dà dettagli della collaborazione fra i libici e il gruppo terroristico, l'Fplp (Fronte per la liberazione della Palestina) guidato da Giorgio Habash. Gli arresti seguono la rivelazione di un piano gheddafiano per il sequestro di due ex-funzionari libici d'alto livello, e residenti ora in Egitto, e l'arresto di 27 libici pure accusati di essere in missione di sabotaggio. Dalla Libia, a quanto scrive la stampa egiziana, sono stati espulsi almeno tremila (secondo altre fonti 4.500) dei duecentomila cittadini egiziani ivi residenti.

«Al Ahram» ottolinea come dagli interrogatori dei libici arrestati emerga che il colonnello Moammar Gheddafi e alcuni dei suoi parenti personalmente sovraintendano all'addestramento delle forze speciali, preparate al sabotaggio, all'assassinio e al sequestro di persona. Il «columnist» di «Akhbar El-Yom» fa appello al Presidente Anwar Sadat, raccomandandogli di rompere i rapporti diplomatici con la Libia, e di espellere il personale dell'ufficio di collegamento, in pratica l'ambasciata.

Il colonnello Gheddafi ha dichiarato che la campagna propagandistica condotta attualmente contro la Libia è parte di un complotto imperialista orchestrato da «regimi-fantoccio», e che essa prende di mira anche «la rivoluzione palestinese e i popoli arabi del Libano, dell'Algeria e della Siria».

**Maurice Guindi**

CONVERGONO A SUD LE TRUPPE DI PRETORIA

## Gli ultimi sudafricani sgombrano dall'Angola

Rimane solo un avamposto a difesa del confine

Pretoria, 13

Il ministro della difesa sudafricano ha annunciato che è cominciata l'evacuazione totale delle truppe sudafricane che ancora si trovano in Angola. Egli ha detto che le forze sudafricane hanno già ritirato in direzione dell'Africa del Sud-Ovest la maggior parte delle unità che dallo scorso anno occupavano una striscia di frontiera della profondità di 50 chilometri nell'interno della nazione angolana. In Angola vi sono attualmente soltanto militari sudafricani incaricati di proteggere il confine.

Botha ha implicitamente annunciato che anche queste ultime truppe (valutate nel dicembre scorso a circa 150 uomini) verranno ritirate non appena saranno firmati soddisfacenti accordi per la protezione della diga del fiume Cunene, che costituisce la maggiore risorsa potenziale per ridare vita all'Africa del Sud-Ovest. Botha ha giustificato l'evacuazione col fatto che quasi tutti i profughi dell'ex colonia portoghese che si trovavano sotto la protezione sudafricana hanno ormai lasciato l'Angola. Il ministro della difesa ha tenuto a mettere in rilievo che si è trattato di un'operazione volontaria.

*(Ansa - Afp)*

CHINO ALESSI
Direttore responsabile
Edito dalla S. E. T.
Stab. Tip. Triestino - Via S. Pellico 8

«Il Piccolo» è iscritto alla FIEG - Federazione Italiana Editori Giornali

IRI ISTITUTO PER LA RICOSTRUZIONE INDUSTRIALE

Il 1° aprile 1976 saranno rimborsabili:

L. 3.553.300.000 nominali di

OBBLIGAZIONI IRI 6% 1958-1978

sorteggiate nella quindicesima estrazione.

I numeri dei titoli da rimborsare, ivi compresi quelli sorteggiati nelle precedenti estrazioni e ancora non presentati per il rimborso, sono elencati in un apposito bollettino che può essere consultato dagli interessati presso le filiali della Banca d'Italia e dei principali istituti di credito e che sarà inviato gratuitamente agli obbligazionisti che ne faranno richiesta all'IRI - Ufficio Obbligazioni - Via Versilia, 2 - 00187 Roma; nella richiesta dovrà essere fatto esplicito riferimento alle obbligazioni di cui si tratta (IRI 6% 1958-1978) poiché per ogni prestito obbligazionario dell'IRI soggetto ad estrazione esiste un apposito distinto bollettino.

10 giorni extra a MARILLEVA
Lit. 180.000

DAL 18 AL 27 MARZO
TUTTO - COMPRESO CON VALTUR

E tutto-compreso Valtur significa: soggiorno con pensione completa (anche il vino a tavola), ski pass, scuola di sci, discoteca, piscina e sauna.

INFORMAZIONI E PRENOTAZIONI:

dal Vostro Agente di Viaggio o direttamente a Valtur, Roma, Milano, Napoli, Palermo, Torino.

VENITE SUBITO
SE VOLETE VERAMENTE RISPARMIARE
GRANDIOSA VENDITA DI FINE STAGIONE

MERAVIGLIOSI Salotti
5 POSTI / INDY / Peltex 410.000 295.000
5 POSTI / BOLOGNA / Vera pelle 860.000 595.000
5 POSTI LORA / BAUER / Vera pelle 990.000 685.000
5 POSTI ZURIGO / Vera pelle 1.020.000 775.000
5 POSTI BIG / BAUER / Vera pelle 1.115.000 825.000

mobili originali della BRIANZA

CIS centro italiano salotti spa
TRIESTE VIA DELLA GEPPA 15 VIA GALATTI, 14
nel stabilimento gialle CIS in GAGILE (PN) a un km dopo il centro di Sacile a sinistra verso Conegliano località Cornadella. FESTIVI CHIUSO

Banca Cattolica del Veneto

Società per Azioni - Sede in Vicenza
Capitale sociale L. 9.632.000.000
Riserve L. 21.368.000.000
Iscritta presso il Tribunale di Vicenza al n. 68

I Signori Azionisti sono convocati in assemblea ordinaria e straordinaria per il giorno 2 aprile 1976 alle ore 9.30 in prima convocazione e, occorrendo, in seconda convocazione per il giorno 3 aprile 1976 alle ore 9.30 presso il Centro Torri della Banca Cattolica del Veneto, sito in Torri di Quartesolo (Vicenza) per deliberare sul seguente

ORDINE DEL GIORNO

parte ordinaria:
1 - Relazione del Consiglio di Amministrazione e del Collegio Sindacale;
2 - Presentazione del Bilancio dell'esercizio 1975 e deliberazioni relative;
3 - Nomina di Amministratori.

parte straordinaria:
1 - Proposta di aumento gratuito del capitale sociale da nominali Lire 9.632.000.000 a nominali Lire 19.264.000.000 mediante emissione di n. 96.320.000 nuove azioni, cadauna del valore nominale di Lire 100, godimento 1° gennaio 1976;
2 - Modifiche degli Art. 5 e 9 dello Statuto sociale;
3 - Conferimento di poteri per l'attuazione delle delibere adottate.

Per intervenire all'assemblea, gli Azionisti devono depositare i certificati azionari almeno cinque giorni prima di quello fissato per l'assemblea o presso uno degli sportelli della Banca Cattolica del Veneto o presso: La Centrale-Finanziaria Generale S.p.A. - P.tta M. Bossi, 2 - Milano oppure presso i seguenti Istituti e loro dipendenze: Banco Ambrosiano - Credito Varesino - Banco d'Imperia - Banca Mobiliare Piemontese - Banca Passadore & C. - Banca Rosenberg Colorni & C. - Banca del Gottardo S.A. - Lugano.

Vicenza, 27 febbraio 1976.

p. Il Consiglio di Amministrazione
Il Presidente: Massimo Spada

L'avviso di convocazione è stato pubblicato sulla Gazzetta Ufficiale n. 59 del 4 marzo 1976.

Esente da bollo a' sensi della legge 21.11.1967 n. 1149.

**NOTIFICA PER PUBBLICI PROCLAMI A SENSI ART. 150 C.P.C.**

Il Presidente del Tribunale di Trieste, con decreto dd. 19.2.1976, ha autorizzato la notifica per pubblici proclami del seguente decreto:

Il Prefetto della Provincia di Trieste - P.R. n. E/1-7/C/4-693/75, premesso che con Decreto del Ministro dei Lavori Pubblici, n. 2094/Or dd. 20.6.1974. l'Ente Nazionale per l'Energia Elettrica di Venezia è stato autorizzato a provvedere ai lavori di costruzione e all'esercizio della linea elettrica da 130 KW, che dipartendosi dalla linea Padriciano-Zaule, termina alla Stazione Elettrica annessa allo stabilimento Grandi Motori

omissis

Decreta: sui fondi di seguito individuati, di proprietà delle ditte sottoelencate è imposta la servitù di elettrodotto e connesso passaggio a favore dell'ENEL - Centro Progettazione Costruzione Idraulica ed Elettrica.

Servizio Linee VENEZIA:

1) Sobez Maria moglie di Giovanni n. Petaros (1/2), Zobec Olga nata a S. Dorligo della Valle il 24 giugno 1919, Zobec Mario nato a S. Dorligo il 3.9.1930, Zobec Dorotea, in Rapotec, n. S. Dorligo della Valle il 18.8.1921, Zobec Amalia in Sedmak, n. S. Dorligo della Valle il 9.9.1932 (1/5 ciascuno), Boneta Adriano, nato a S. Dorligo della Valle il 28.9.1943, Boneta Bruna in Coretti, nata a S. Dorligo della Valle il 21.5.1940 (1/10 ciascuno), c.c. di S. Antonio in Bosco - P.T. 540, c.t. 1, p.c. 46. Indennità lire 20.500, interessi lire 6.970 totale lire 27.470 (ventisettemilaquattrocentosettanta) quiet. cassa DD.PP. n. 644 del 12.12.1975;

2) Maver Anna moglie di Michele nata Cosmaz c.c. di S. Antonio in Bosco - P.T. 115 c.t. 1 p.c. 50. Indennità lire 10.000, interessi lire 3.400, totale lire 13.400 (tredicimilaquattrocento) quiet. cassa DD.PP. n. 645 di data 12.12.1975;

3) Visnovitz Andrea di Antonio, c.c. di S. Antonio in Bosco, P.T. 114, c.t. 1, p.c. 94. Indennità lire 62.500, interessi lire 21.260, totale lire 83.760 (ottantatremilasettecentosessanta) quiet. cassa DD.PP. n. 646 del 12.12.1975;

4) Pettaros Pietro di Antonio, c.c. di S. Antonio in Bosco - PP.T. 162, c.t. 1, p.c. 97. Indennità lire 88.000 interessi lire 29.930, totale lire 117.930 (centodiciassettemilanovecentotrenta), quiet. cassa DD.PP. n. 647 dd. 12 dicembre 1975;

5) Clun Giuseppe fu Lorenzo, c.c. di Bagnoli della Rosandra - P.T. 496, c.t. 7.o, p.c. 827. Indennità lire 86.500, interessi lire 29.420, totale lire 115.920 (centoquindicimilanovecentoventi), quiet. cassa DD.PP. n. 648 del 12 dicembre 1975;

6) Maver Giuseppe di Giovanni fu Antonio (3/32), Maver Lorenzo di Giovanni fu Antonio (3/32), Zobec Maria moglie di Giovanni nata Maver (3/32), Mauri Guglielmo nato a S. Dorligo della Valle il 31.3.1912, Mauri Emilia ved. Vatta, nata a S. Dorligo della Valle il 18.1.1914, Mauri Federica in Ota, nata a S. Dorligo della Valle il 3.8.1918 (con 23/96 ciascuno); c.c. di Bagonli della Rosandra - P.T. 573, c.t. 4, p.c. 831. Indennità lire 34.000, interessi lire 11.560, totale lire 45.560, quiet. cassa DD.PP. 649 del 12.12.1975;

7) Salvi (Slavec) Rodolfo fu Giovanni nm. Giovanni; c.c. di Bagnoli della Rosandra - P.T. 517, c.t. 3, p.c. 829. Indennità lire 53.000, interessi lire 18.025, totale lire 71.025 (settantunmilaventicinque) quiet. cassa DD.PP. n. 650 dd. 12.12.1975;

8) Zerialì Giuseppe nato a S. Dorligo della Valle il 5.4.1923 (1/2) e Zerialì Maria nata a S. Dorligo della Valle il 9.11.1915 (1/2); c.c. di Bagnoli della Rosandra - P.T. 1106, c.t. 1, p.c. 828. Indennità lire 36.200, interessi lire 12.310, totale lire 48.510 (quarantottomilacinquecentodieci) quiet. cassa DD.PP. n. 651 del 12 dicembre 1975;

omissis

Trieste, 13.1.1976.

Il Prefetto
(F.to Molinari)
(avv. Giovanni Zigante).


**ALPI FRIULANE**
**Investimento salvadanaro**
**APPARTAMENTINI a BAGNI di LUSNIZZA**
(Malborghetto - Valbruna, prov. UD)
estate inverno tutto l'anno la montagna le terme le vacanze la cura lo sci (Valbruna)
30/40/50 mq. a partire da L. 8.750.000 mutuo/dilez. reddito 7% Inf. in loco anche festivi Terme Oman (0428) 6541



*vende appartamenti signorili nel complesso esclusivo «Giardino»*
EDIL ZINI
TRIESTE - VIA S. FRANCESCO - VIA CARPISON TEL. 422922



Industria Triestina cerca urgentemente
**CAPANNONE OD ALTRI MAGAZZINI**
idonei per officina meccanica, mq. 200-250 circa, possibilmente in Zona Industriale.
Offerte Publikompass Cassetta 16 M 34100 TRIESTE


N. 14/75 R.E.

**TRIBUNALE CIVILE E PENALE DI TRIESTE**

Il Cancelliere rende noto che alle ore 10 del giorno 5 aprile 1976, nella stanza n. 77, si procederà alla vendita con incanto degli immobili di proprietà di Sosic Bruno:

I lotto: P.T. 447 di S.M.M. Inf. (superficie mq. 3765 con edificio di abitazione ed edificio rustico) al prezzo base di L. 20.761.500.

II lotto: P.T. 801 di S.M.M. Inf. (superficie mq 4850) al prezzo base di L. 14.550.000.

III lotto: P.T. 4370 S.M.M. Inf. (superficie mq 800) al prezzo base di L. 9.600.000; con offerte in aumento non inferiori a L. 500.000 per ciascun lotto.

Ogni concorrente dovrà depositare entro le ore 12 del 3.4.1976 il 25% del prezzo base per cauzione e spese fiscali, salvo conguaglio.

Termine per il deposito del saldo prezzo: 20 giorni dall'aggiudicazione definitiva.

Informazioni in Cancelleria, stanza n. 240.

Trieste, 14.3.1976.

Il Cancelliere
(Rubini)

**TRIBUNALE DI TRIESTE**

**FALLIMENTO DI ENRICO PECAS MAROSSI sen. VENDITA FALLIMENTARE**

Il Giudice Delegato al Fallimento di cui sopra ha ordinato la vendita con incanto con riduzione del 20% del prezzo originario dei seguenti immobili di iscritta proprietà del fallito, in un unico lotto: P.T. 1229 del C.C. di Muggia c.t. 1.o p.c.n. 675/2 di mq 345 e P.T. 1229 del C.C. di Muggia, c.t. 1.o pp.cc.nn. 674/2, 654, 653/2 di complessivi mq 1390.

Gli offerenti per partecipare alla gara dovranno presentare cauzione nell'ammontare del decimo del prezzo base di vendita determinato in L. 3.782.080 (tremilionisettecentottantaduemilaottanta), oltre le spese di aggiudicazione e trasferimento stabilite in L. 475.000 mediante deposito presso la cancelleria fallimentare del Tribunale entro le ore 12 del 29 marzo 1976.

La misura minima dell'aumento da apportarsi all'offerta non potrà essere inferiore a L. 150.000.

Il prezzo di aggiudicazione dovrà essere versato in contanti nel c/c del fallimento n.ro 6456/2 presso la Cassa di risparmio di Trieste — Agenzia 5 — entro il termine di giorni 60 dall'aggiudicazione.

L'incanto avrà luogo il giorno 30 marzo 1976 alle ore 10.15 nella stanza n. 79 del Palazzo di Giustizia di Trieste.

Per informazioni rivolgersi al curatore del fallimento avv. Mario Schivi - Trieste, viale XX Settembre n.ro 1.

Trieste, li 19.2.1976.

Il Direttore di Sezione
(Giuseppe Ciccarelli)


IL TETTO agenzia immobiliare
Via Imbriani 1, telef. 722338

**ROSSETTI** in palazzina signorile primo ingresso salone due camere cucina due bagni ripostiglio poggiolo possibilità mutuo 75%.
**CARPINETO** primo ingresso soggiorno due camere cucina due bagni ripostiglio poggiolo 25.000.000. Altro soggiorno camera cucina bagno rip. pogg.
**VIA** dell'Istria casa recente ingresso grande cucina camera bagno ripostiglio poggiolo 13.500.000.
**OPICINA** centro appartamento con mansarda salone 4 stanze cucina due bagni rip. spogliatoio due poggioli 180 mq lussuosissimo.
**CLIVO** Artemisio soggiorno due camere cucina bagno ripostigli due poggioli ampio salone panoramicissimo 150 mq 33.000.000.
**LOCALE** affari zona Rossetti 75 mq e 150 di cortile da vendere o affittare.
**BATTISTI** 210 mq terzo piano sette stanze cucina 2 servizi riscaldamento anche permute.
**ROZZOL** negozio da parrucchiera muri e licenza con attrezzatura per 4 posti 7.500.000.



19 marzo
festa del papà
calore di una festa...
calore di un regalo
STOCK...
SCALDA LA VITA
Per un regalo raffinato, Stock 84 con l'elegante portadocumenti firmato da Nazareno Gabrielli.
Per un regalo tutto simpatia, Stock 84 nelle nuove confezioni personalizzate per ogni papà.
c'è un regalo Stock per ogni papà


**A.I. STADIO - PONTICELLO.** NUOVI. Camera, saloncino, cucina, bagno, terrazza, centralnafta, posto auto. MUTUO 75 per cento VENTENNALE RICHIESTISSIMI IN AFFITTO DA ENTI E SOCIETA' per PROPRI DIPENDENTI, vendonsi. ESPERIA, Battisti 4, telef. 750777. 4679 S

**A.I. STRADA FRIULI.** SEMINUOVO, III piano, VISTA MARE, BELLISSIMO. 2 stanze, salone, cucinino, bagno, centralnafta, vendesi LIBERO 32.000.000 TRATTABILI. ESPERIA, Battisti 4, tel. 750777. 4679 S

**A.I. VASARI.** Affittato, 2 stanze, stanzino, cucina, wc. Casa signorile con ascensore, vendesi OCCASIONE. CONTANTI 5.000.000, mutuo 3.500.000. ESPERIA, Battisti 4, tel. 750777. 4679 S

**A.Z. AURISINA** in costruzione varie grandezze a prezzi concorrenziali a partire da 17.500.000 VENDONSI. AGENZIA DOMUS, Galleria Tergesteo. 1-3 S

**A.Z. PIANCAVALLO** bellissimo arredato tre posti letto in palazzina centralissima esposizione soleggiata VENDESI OCCASIONE 13 milioni. AGENZIA DOMUS, Galleria Tergesteo. 1-3 S

**A.Z. VIA COLOGNA** ultimo piano in costruzione consegna giugno, tre stanze grandi, cucina, bagnogabinetto, ripostiglio e due poggioli, ascensore, riscaldamento, acqua calda centralizzata VENDESI OCCASIONE. AGENZIA DOMUS, Galleria Tergesteo. 1-3 S

**A. ACIT PERUGINO** (zona) appartamento seminuovo, saloncino stanza cucina bagno poggioli; rimesso completamente a nuovo, vendesi. San Lazzaro 3 tel. 68810. 4758 S

**A. ACIT PRONTAENTRATA** 3 stanze cucina bagno poggiolo giardino proprio, vendesi, 9.000.000 contanti rimanenza con mutuo. ALTRO 4 stanze cucina tutti confort, 13.000.000 contanti resto mutuo. S. Lazzaro 3 tel. 68810. 4758 S

**A. ACIT REVOLTELLA** appartamento 1 2 stanze cucina bagno vendesi. S. Lazzaro 3 tel. 68810. 4758 S

**A. ACIT ROTONDA-BOSCHETTO** appartamento seminuovo 2 stanze salone cucina doppi servizi mq 115 vendesi. San Lazzaro 3 tel. 68810. 4758 S

**A. ACIT SISTIANA** salone 3 stanze cucina doppi servizi giardino proprio, garage vendesi S. Lazzaro 3 tel. 68810. 4759 S

**A. ACIT VALMAURA** nuovi 2 stanze cucina bagno tutti confort, vendesi San Lazzaro tel. 68810. 4759 S

**A. ACIT VILLA** con due appartamenti salone 3 stanze cucina doppi servizi taverna, giardino, garage vendesi San Lazzaro 3 tel. 68810.

**A. ACIT ZONA RESIDENZIALE** extra lusso vendonsi appartamenti salone 2 3 stanze tutti confort. S. Lazzaro 3 tel. 68810. 4759 S

**A. ERTA** S. ANNA capolinea 33 - 37. Condominio BELVEDERE, appartamenti 2, 3, 4 stanze, accessori, cantina, garage. Mutui agevolati - Vendita visione progetti AGEP Zanetti 1. 4622 S

**A. FLAVIA** locale luminoso 350 mq altezza 4 m. Possibilità scarico, vendesi. AGEP, Zanetti 1. 4621 S

**A. ISTRIA** (zona) primingresso vendesi tristanze, cucina, bagno, centralnafta, cantina, posto macchina. Mutuo. AGEP, Zanetti 1. 4620 S

**A GRADO** privato vende tre locali affari bene avviati e uno libero posti in viale Moreri N. 40, 42, 44, 46. Tel. 0481 - 5388. 200/GO S

**A STARANZANO** via Papa Giovanni XXIII vendonsi appartamenti pronta consegna 3-4 vani ripostiglio servizi magazzino, località confortevole uno ammobiliato. Telefonare 41558. 163 S

**ACQUISTEREI** per contanti terreno costruibile o villino vecchio anche da restaurare con giardino qualsiasi zona periferica. Scrivere Publikompass, cassetta n. 37/M 34100 Trieste. 4679 S

**ACQUISTEREI** appartamenti tristanze tutti confort zona Fabio Severo Coroneo Rossetti. Scrivere Publikompass Cassetta n. 2 N 34100 Trieste. 4865 S

**ACQUISTEREI** stabile centrale 10 - 15 enti. Pagamento contanti. Scrivere Publikompass, cassetta n. 37/M 34100 Trieste. 4679 S

**ACQUISTO** appartamentino zona Baiamonti - Valmaura pagando contanti. Telefonare 43171. 4766 S

**APPARTAMENTI** condominiali pronta entrata 3 stanze servizi. Altro nuova costruzione 2-4 stanze consegna novembre 1976. Rivolgersi uffici impresa, Conti 28. 4840 S

**APPARTAMENTI** vendonsi zona centro da lire 360.000 al mq, zona periferica vista panoramica da lire 270 al mq. Tel. 754885. 3971 S

**APPARTAMENTO** due stanze, accessori modernissimi e box, libero vendesi. Tel. 750333. 4312 S

**APPARTAMENTO** in palazzina MONTEDORO 3 stanze, cucina, bagno, poggiolo, ripostiglio, armadiomuro, centralnafta, ascensore, vende 23.000.000 Immobiliare CIVICA, via S. Lazzaro 10. 4650 S

**APPARTAMENTO** lussuosissimo, pavimenti marmi pregiati, serramenti e rifiniture di lusso, zona signorile, via Rossetti, 170 mq, vendesi. Telefonare al 741475 dopo le ore 16. 050074 S

**APPARTAMENTO** grande con ascensore centrale adatto ambulatorio uffici vendesi, facilitazioni. Telefonare 35126 ore ufficio. 4839 S

**APPARTAMENTO** 3 vani servizi poggioli riscaldamento ascensore vendo o permuto con casetta. Telefonare 796712. 4790 S

**APPARTAMENTO** zona Passeggio S. ANDREA, 5 stanze, cucina, bagno, poggiolo, autoriscaldamento, vende Immobiliare CIVICA, via S. Lazzaro 10. 4650 S

**APPARTAMENTO** primo piano vista libera rifinito 2 stanze soggiorno cucinetta servizi poggioli ripostiglio confort vende privato. Telef. 733134. 4806 S

**APPARTAMENTO** zona piazza Carlo Alberto, tre stanze, stanzino, cucina, servizi, vende privato 25.000.000 trattabili. Telefonare 764501. 846 S

**ATTICO** nuovo pronto ingresso, Petronio 6, vendesi direttamente, mutuo. Appartamenti occupati rendita vendonsi. Telefonare 64412. 4652 S

**BELLISSIMI** appartamenti pressi Villa Revoltella dotati tutti confort in palazzine, garage giardino vende direttamente Impresa. Telefonare 60725. 3077 S

**BORGO** Teresiano vendesi condominio foro mq 105 libero. Scrivere Izzo C.P. 1622 Trieste. 4766 S

**BOX** per auto acquisteri prontamente. Pagamento contanti. Pregasi telefonare 728320. 4824 S

**CASA** seminuova due camere cameretta cucina vendesi 19.000.000 telefono 793090. 873 S

**CASA** 200 mq. semirestaurata 1000 metri terreno via Romagna vendesi telefono 62414. 864 S

**CAUSA** partenza vendesi due stanze, cucinino, servizi, vista mare, mutuo. Tel. 773201 o 758032 ore pasti. 3997 S

**CERCHIAMO** appartamenti case terreni con o senza progetto in permuta o in acquisto. Tel. 741594 - 722338. 12/3 S

**CORTINA** cerco da privato appartamento 50 mq circa. Scrivere Publikompass, cassetta 32/M 34100 Trieste. 4627 S

**COMPRO** contanti appartamento vuoto 1 o 2 camere cucina. Tel. 227228. 4586 S

**DUE** camere, soggiorno, cottura, consegna estate '76, 25.000.000 vende Impresa zona Donadoni. Telefono 750836. 14-3 S

**DUINO** vendesi appartamento bellissimo, tutti comfort. Tel. 768800. 4660 S

**FABIO** Severo vendesi appartamento tre stanze, accessori, completamente a nuovo, riscaldamento, ascensore. Amministrazione Spagnul, Canalpiccolo 2, martedì pomeriggio. 4657 S

**GORIZIA** privato vende casa di fronte Municipio, con pianoterra ideale negozio più due appartamenti 144 metri quadri di superficie coperta più cortile, lire 42.500.000 Telefonare (0481) 99437. 050090 S

**GRADO**, Agenzia d'affari dott. Scavone, telefoni (0431) 80090 e 80933, vende ultimi appartamenti vicino al mare, prezzi convenienti con possibilità mutuo. 800 S

**GRADO** - «Buone vacanze» (Moreri 44) vende appartamenti varie zone e grandezze. Offriamo occasioni, extra lusso: Aperto sabato, domenica, lunedì, feriali. Rivolgersi «Trieste Mia» (Ospedale GE). 4660 S

**GRETTA** in palazzina vendo privatamente atrio, salone, matrimoniale, cucina, biservizi, terrazza, garage, vista mare. Telefonare 412314 lunedì mattino. 4703 S

**IMMOBILIARE VESTA** vende appartamenti occupati vere occasioni zone D'Annunzio - Baiamonti - Revoltella - San Giacomo - Viale Miramare, 1-2-3 stanze servizi. Altri per investimento zone Valmaura e centrale attualmente uso ufficio. Gallina 4. 4716 S

**IMMOBILIARE VESTA** vende appartamenti pronto ingresso zone Commerciale - Giulia - Campanelle, 2 stanze soggiorno cucina bagno poggioli. Gallina 4. 4716 S

**IMPRESA** vende ultimo appartamento e un attico vista soleggiati cantina posto macchina visita giornalmente pronta entrata, Scala Santa 16/6. 4785 S

**INTERESSANTE** appartamento occupato circa 72 mq utilizzabile anche per studio professionale vendesi via Franca. Tutti i servizi, condominio molto signorile. Amministrazione Spagnul, Canalpiccolo 2, martedì pomeriggio. 4657 S

**IMMOBILIARE VESTA** vende appartamenti liberi occasione zona D'Annunzio - Baiamonti, 2 stanze soggiorno cucina bagno poggiolo centralnafta. Gallina 4. 4716 S

**LOCALE** vuoto Bergamasco, Matteotti, M. Vento fino 1600 mq vendonsi, facilitazioni. Telef. 35126 ore ufficio. 4839 S

**LOCALE AFFARI**, zona Garibaldi, mq 100, adatto deposito, prontamente vendesi. 35664 - CIVIDIN & SERPO. 2/3 S

**LORENZA** vende zona Roiano villa libera con 2 appartamenti da 2 stanze, cucina, bagno ripostiglio cantina giardino tutti comfort. informazioni tel. 734257. 4635 S

**LORENZA** vende strada di Rozzol n. 60, bellissimi panoramici 2-3 stanze soggiorno, cucina, bagno servizi ripostiglio terrazze. VISITE SUL POSTO OGNI GIORNO FERIALE ORE 14 - 15.30. Informazioni tel. 734257. 4635 S

**LORENZA** vende Opicina bellissimo primingresso 1 stanza, saloncino, cucina, doppi servizi, 2 poggioli tutti comfort. Informazioni telef 734257. 4635 S

**LORENZA** vende primingresso bellissimo 2 stanze, saloncino cucina bagno, con mansarda comunicante rifinita con caminetto, bagno, terrazza. Informazioni tel. 734257. 4635 S

**LORENZA** vende centrale mq 100, salone 2 stanze cucina, bagno autoriscaldamento, 24.000.000. Informazioni tel. 734257. 4635 S

**LORENZA** vende in palazzina Rozzol con giardino proprio 2 stanze cucina, bagno cantina garage autoriscaldamento. Informazioni telef. 734257. 4635 S

**LORENZA** vende Clivio Artemisio, salone 2 stanze, cucinetta bagno cantina terrazza grande, comfort. Contanti 20.000.000. Mutuo accordato 6.000.000. Informazioni telef 734257. 4635 S

**LORENZA** vende terreno Opicina mq 1500 alberato non costruibile. Informazioni tel. 734257. 4635 S

**MAGAZZINO** libero vendo Opicina via della Vena 10. Telefonare 825041. 4376 S

**MONFALCONE** nuovo centrale quarto piano saloncino letto cameretta poggiolo doppi servizi acqua condizionamento centralizzati 22.500.000 vendesi Telefonare 60329 ore ufficio. 4810 S

**MONFALCONE** Ag. IMMOBILIARE VITTORIA vende zona centrale appartamenti in costruzione, nuovi, seminuovi da lire 14.000.000 in poi. Monovani da 9.800.000. Affittasi appartamento 4 stanze, cucina, doppi servizi, garage, primo ingresso. Telefonare 0481-41569. 189 S

**MONOVANO** centralissimo 10.000.000, affittato ufficio, rendita 5,5 per cento annuo, vende 35664 - CIVIDIN & SERPO. 2/3 S

**OCCUPATO** stanza stanzetta soggiorno-cucinino bagno terrazza VII p. ascensore paraggi PAM vende privato occasione. Telefono 52061 ore pasti. 4764 S

**PANORAMICISSIMI** terreni Cedas alta Contovello permuto rustico villino oppure appartamenti. Scrivere Publikompass Cassetta n. 47 M 34100 Trieste. 4812 S

**PRIVATAMENTE** acquisto contanti appartamento medio o grande qualunque zona purché luminoso. Scrivere Publikompass, Cassetta 47 M, 34100 Trieste. 4594 S

**PRIVATO** vende contanti in casa signorile centrale appartamento luminoso salone due stanze stanzetta vasta cucina con poggiolo servizi riscaldamento centrale ascensore cantina; inintermediari. Scrivere Publikompass Cassetta n. 48 M 34100 Trieste 4830 S

**PRIVATO** acquista appartamento 1 2 stanze servizi pagando in contanti, tel. 823889. 4792 S

**PRIVATO** cerca sul Carso terreno edificabile o villetta. Telefonare 755667 ore pasti. 4358 S

**PRIVATO** vende appartamento signorile paraggi Stazione 30.000.000. Tel: 824659. 4717 S

**PRIVATO** vende casa Malchina cortile, orto, garage, contanti. Tel. 825225. 4587 S

**PRIVATO** vende locale mq 120 zona Montebello possibilità carico-scarico. Telefonare 910394 mattinata festivi, feriali 790746. 4668 S

**PRIVATO** vende appartamento ammobiliato tristanze, centrale. Tel. 762635. 828 S

**PRIVATO** vende appartamento libero zona Borgo S. Sergio, camera, soggiorno, cucina, bagno, cantina. Telefono 812813. 4710 S

**ROZZOL** come nuovo golfo panoramico salone bistanze stanzetta cucina cantina box vendesi urgentemente. Tel. 749038 feriali solo pomeriggio. 4599 S

**SAGRADO** vendesi villa nuova salone tre stanze cucina servizi più mansarda cantina parco 35 milioni più piccolo mutuo. Telefonare 73160 Monfalcone. 853 S

**SAN** Giacomo vendo appartamento occupato due stanze cucina accessori primo piano 9.500.000. Telefonare 420922 ore antimeridiane.

**SCORCOLA** - signorile - 5 stanze, stanzetta, cucina, doppi servizi, centralnafta, ascensore, vende Immobiliare CIVICA Via S. Lazzaro, 10. 4650 S

**SISTIANA** costruenda palazzina, ultimo appartamento: soggiorno, due stanze, servizi, posto macchina, 21.000.000; in mansarda, soggiorno, stanza, servizi, 15.000.000. Facilitazioni e mutuo, vende direttamente CIVIDIN & SERPO, Canalpiccolo 2. 2/3 S

**STABILE** centrale occasione compero, tel. 414398 lunedì pomeriggio. 4736 S

**TERRENI** agricoli Basovizza Fernetti Trebiciano e paraggi Muggia adatti anche per roulotte vendesi da 2000 lire in poi. Telef. 731117 mattinata. 860 S

**TERRENO** Barcola Superiore edificabile, altri Muggia progetto due appartamenti, altri zona rurale, altro inedificabile mq 800, vende Ata Studio. Telefono 763305. 004288 S

**TERRENO** costruibile zone Grignano S. Croce acquisterebbe privato, tel. 796663 ore negozio. 4544 S

**VENDESI** terreno per grande costruzione occasione. Telefonare pomeriggi feriali 740821. 4803 S

**VENDO** in palazzina ultimo piano bistanze servizi terrazza. Telefono 773859. 4635 S

**VENDO** casetta abitabile subito riscaldamento metano piccolo orto telefono 725337. 866 S

**VENDO** terreno Borgo S. Sergio costruibile, tel. 231648. 4743 S

**VIA BELLOSGUARDO** bassa vendesi appartamento libero panoramico sesto piano quattro stanze più accessori due terrazze ascensore centralnafta. Telefonare 36550.

**VIE** Rossetti - Porta prossimo inizio costruzione appartamenti elevato standing diverse dimensioni. Prenotazioni direttamente impresa. Telefonare 9-12.30, 732489. 4836 S

**VILLA** signorile recente costruzione mq 250 cantina e garage parco alberato recinto mq 6000 vendesi zona Prosecco intermediari. Scrivere Publikompass Cassetta n. 40/M 34100 34100 Trieste. 4708 S

**ZONA REVOLTELLA** vendesi ultimo appartamento disponibile in costruzione stanza stanzetta salonicino doppi servizi cucina poggioli finiture accurate soleggiato. Informazioni Studio Sbrizzi, S. Lazzaro 3, telefono 62837. 4799 S

**ZONA ROIANO** vendonsi ultimi appartamenti pronta entrata piano attico e alloggi tre stanze centralmetano tutti i conforts soleggiati posto macchina. Informazioni Studio Sbrizzi, S. Lazzaro 3, telefono 62837. 4799 S

**TURISMO E VILLEGGIATURE**
T Lire 200 per parola

**ALBERGO VILLA PIA, SISTIANA,** 209237, soggiorno ideale per vacanze e convalescenze. 4564 T

**MAGNIFICA** goletta 18 mt effettuerà crociere Jugoslavia Grecia maggio ottobre. Scrivere Yacht Tamoure, Riva Gregori Grado. 3978 T

**MATRIMONIALI**
U Lire 200 per parola

**ASPIRANDO** ottimo, sollecito matrimonio, inviamovi gratuitamente rivista contenente novemila autentiche, vantaggiosissime proposte matrimoniali. Risolverete ottimamente vostro problema. Focolare Eustachi 45, Milano. 481280-MI U

**DIVORZIATO** solo cerca signorina o divorziata per matrimonio preferibilmente 30-45enne sola benestante desiderosa affetto protezione. Inanonime, massima discrezione. Autopatente 21486 fermoposta Trieste. 4749 U

«LA VOSTRA STELLA» l'agenzia matrimoniale più quotata. Telefonare al 763714. 4763 U

**TRENTASEIENNE** vedovo buona posizione economica e sociale risposerebbe trentenne bionda, carina, affettuosa, pari posizione. Scrivere a Publikompass, Cassetta 33 M, 34100 Trieste. 4667 U

**30ENNE** operaio, buona presenza discreta cultura, conoscerebbe scopo matrimonio brava ragazza. Scrivere a patente 203917 Fermoposta Trieste. 4477 U

**34ENNE** divorziato con prole conoscerebbe scopo matrimonio pari condizioni. Fermo posta centrale Trieste, Pat. n. 017082. 4522 U

**38ENNE** divorziata economicamente indipendente, cerca massimo 57enne, colto e distinto scopo matrimonio. Scrivere Publikompass Cassetta n. 34100 Trieste. 4496 U

**DIVERSI**
V Lire 200 per parola

**ALMA** Astrologia, chiromanzia, cartomanzia. Telefonare esclusivamente ore 16-20 38742. 4145 V

**CONSORZIO** C.A.T.A. esegue trasporti nazionali internazionali con autocarri adeguati. Telefonare n. 60202. 4096 V

**DELFO** parapsicologo consiglia risolve vostri problemi! Chiaroveggenza chiromanzia bioritmi, telefonate 30131 appuntamento Hotel Corso. 4751 V

**INVESTIGAZIONI** indagini private, commerciali, industriali, ricerche persone. Invepri, istituto polizia privata, galleria Rossoni 6, telef. 68042. 4560 V

**STELLA** chirocartomanzia cristallotasseografia etc. riceve lunedì martedì mercoledì. Telefonare 763714. 4706 V


VINI
APERITIVI
WHISKY
LIQUORI
Importazione diretta
CHAMPAGNE
LiquorMarket CASH and CARRY INGROSSO
VIA DELLA CONCORDIA 6/c - TEL. 795252
CON PIOGGIA, VENTO, NEVE... O BEL TEMPO, SOLO «LIQUORMARKET» è IL VS. CENTRO ACQUISTI A 1230 metri da piazza GOLDONI, seguendo i cartelli, sotto le Gallerie, TRE MINUTI
ASSORTIMENTO, SCELTA, SERVIZIO accurato con RISPARMIO ASSICURATO perché...
...FORNIRVI le BOTTIGLIE è il NS. MESTIERE.
aperto TUTTI i giorni mattino e pomeriggio - parcheggio auto interno
RISERVATO ESCLUSIVAMENTE AD ESERCENTI, BAR, RISTORANTI, PIZZERIE, ALBERGHI, DISCOTECHE, NIGHT, CIRCOLI SOCIALI, ALIMENTARI, PASTICCERIE, PANETTERIE, SPACCI MILITARI e AZIENDALI, TRATTORIE ecc.